

**PERUBAHAN**

**RENSTRA**

**2016 - 2021**



KEL. KEP. KULON  
KEL. KEP. WETAN  
KEL. SUDIROPRAJAN  
KEL. GANDEKAN  
KEL. SEWU  
KEL. JAGALAN  
KEL. PURWODININGRATAN  
KEL. TEGALHARJO  
KEL. JEBRES



**KECAMATAN JEBRES  
KOTA SURABAYA**

*Jl. Ki Hajar Dewantara No. 10  
Telp. / Fax 021-82222222  
Email: Kecamatan.jebres@kotasurabaya.go.id*

# KECAMATAN JEBRES KOTA SURAKARTA



PEMERINTAHAN  
KOTA SURAKARTA

Jl. Ki Hajar Dewantara No. 27

Telp. / Fax. 0271 - 656961

Email: [Kecamatanjebres@yahoo.com](mailto:Kecamatanjebres@yahoo.com)

Web: [Kec-jebres.surakarta.go.id](http://Kec-jebres.surakarta.go.id)

# PERUBAHAN RENSITRA 2016 - 2021



BADAN MAS

KEL. KEP. KULON  
KEL. KEP. WETAN  
KEL. SUDIROPRAJAI  
KEL. GANDEKAN  
KEL. SEWU  
KEL. JAGALAN  
KEL. PURWODININGRATAN  
KEL. TEGALHARJO

## **BAB VIII**

### **PENUTUP**

Dalam rangka mewujudkan program-program kerja yang akan dilaksanakan, maka dengan segenap kemampuan yang ada, Kecamatan Jebres telah menyusun rencana strategis untuk mendukung Visi Misi Kota Surakarta yang akan menjadi pedoman bagi kegiatan pelaksanaan pemerintahan, pembangunan serta pelayanan masyarakat di wilayah Kecamatan Jebres.

#### **8.1. Pedoman Transisi**

Masa berlaku Rencana Strategis (Renstra) Kecamatan Jebres Tahun 2016-2021 adalah selama lima tahun. Untuk menjaga kesinambungan pembangunan serta mengisi kekosongan dokumen perencanaan pada masa transisi, maka Renstra Tahun 2016-2021 dapat digunakan sebagai pedoman dalam penyusunan Renja Perangkat Daerah tahun 2022, dengan tetap berpedoman pada RPJPD Kota Surakarta Tahun 2005 - 2025.

#### **8.2. Kaidah Pelaksanaan**

Beberapa kaidah pelaksanaan Rencana Strategis (Renstra) Kecamatan Jebres Tahun 2016-2021 yang perlu diatur sebagai berikut :

1. Sekretariat dan seksi-seksi agar mendukung pencapaian target-target Renstra dan melaksanakan program dan kegiatan yang tercantum Renstra dengan sebaik-baiknya.
2. Diharapkan seluruh aparatur di Sekretariat dan seksi-seksi pada dapat menjalin koordinasi dan kerjasama yang baik, sehingga tujuan dan sasaran yang telah ditetapkan dalam Renstra ini dapat tercapai.
3. Renstra ini akan dijabarkan dalam Rencana Kerja (Renja) yang merupakan dokumen perencanaan tahunan dalam kurun waktu lima tahun. Untuk menjaga konsistensi dan

keselarasan kebijakan, program dan kegiatan, maka Penyusunan Renja berpedoman pada Renstra.

4. Dalam rangka meningkatkan efektivitas dan efisiensi penyelenggaraan pemerintahan dan pembangunan serta memastikan pencapaian target-target Renstra, maka perlu dilakukan pengendalian dan evaluasi terhadap kebijakan, pelaksanaan dan hasil program dan kegiatan Renstra secara berkala.
5. Apabila terjadi perubahan kebijakan pembangunan di tingkat nasional dan atau daerah, maka dapat dilakukan perubahan Renstra sesuai dengan kaidah dan ketentuan perundang-undangan yang berlaku.

Meskipun Rencana Strategis sudah mencakup berbagai kebijakan, program dan kegiatan yang direncanakan, namun dalam pelaksanaannya disesuaikan pula dengan situasi dan kondisi yang ada saat itu serta selalu memperhatikan arah kebijakan umum pemerintah tingkat atas. Seluruh tujuan dan sasaran yang ingin dicapai dalam Rencana Strategis ini, mustahil dapat dicapai tanpa dibarengi dengan koordinasi dan kerja sama yang baik dengan seluruh stakeholders yang ada di lingkungan Pemerintah Kota Surakarta.

Surakarta, Agustus 2019  
CAMAT JEBRES  
  
AGUNG RIYADI, S. Sos, SH, MM  
Pembina Tk. I  
NIP. 19721107 199303 1 004

## DAFTAR ISI

Surat Pernyataan Renstra Kecamatan Jebres Tahun 2016-2021	
Daftar Isi.....	i
<b>Bab I Pendahuluan</b>	
1.1. Latar Belakang .....	1
1.2. Landasan Hukum .....	3
1.3. Maksud dan Tujuan .....	6
1.4. Sistematika Penulisan .....	6
<b>Bab II Gambaran Pelayanan Kecamatan Jebres</b>	
1.5. Tugas Pokok, Fungsi, dan Struktur Organisasi .....	8
1.6. Sumber Daya Kecamatan Jebres.....	15
1.7. Kinerja Pelayanan Kecamatan Jebres.....	32
1.8. Kekuatan, Kelemahan, Tantangan dan Peluang Pengembangan Pelayanan .....	51
<b>Bab III Isu-Isu Strategis Berdasarkan Tupoksi Pelayanan Kecamatan Jebres</b>	
3.1. Identifikasi Permasalahan Berdasarkan Tugas dan Fungsi Pelayanan Kecamatan .....	54
3.2. Telaah Visi, Misi, dan Program Kepala daerah dan Wakil Kepala Daerah terpilih serta Pokok-Pokok Pikiran DPRD....	55
3.3. Telaah Rencana Tata Ruang Wilayah (RTRW) dan Kajian Lingkungan Hidup Strategis (KLHS) Kota Surakarta.....	61
3.4. Penentuan Isu-Isu Strategis .....	61
<b>Bab IV Tujuan dan Sasaran</b>	
4.1. Tujuan Jangka Menengah Kecamatan Jebres .....	63
4.2. Sasaran Jangka Menengah Kecamatan Jebres .....	63
<b>Bab V Strategi dan Arah Kebijakan</b>	
5.1. Strategi .....	67
5.2. Arah Kebijakan .....	68

**Bab VI Rencana Program, Kegiatan dan Anggaran**

6.1. Rencana Program dan Kegiatan Kecamatan Jebres..... 73

6.2. Anggaran Program dan Kegiatan Kecamatan Jebres ..... 79

**Bab VII Kinerja Penyelenggaraan Bidang Urusan**

7.1. Indikator Kinerja Yang Mengacu pada Tujuan dan Sasaran  
RPJMD 2016 - 2021 ..... 106

7.2. Indikator Kinerja Utama Kecamatan Jebres Kota Surakarta 107

**Bab VII Penutup**

8.1. Pedoman Transisi ..... 109

8.2. Kaidah Pelaksanaan ..... 109

# **BAB I**

## **PENDAHULUAN**

### **1.1 Latar Belakang**

Undang-undang Nomor 25 tahun 2004 tentang Sistem Perencanaan Pembangunan Nasional mengamanatkan bahwa perencanaan pembangunan daerah adalah satu kesatuan dalam sistem Perencanaan Pembangunan Nasional dengan tujuan untuk menjamin adanya keterkaitan dan konsistensi antara perencanaan, penganggaran, pelaksanaan, pengendalian dan evaluasi. Pasal 272, Undang-undang Nomor 23 Tahun 2014 menyatakan bahwa semua perangkat daerah wajib menyusun rencana strategis dengan berpedoman pada RPJMD; Rencana strategis Perangkat Daerah memuat tujuan, sasaran, program, dan kegiatan pembangunan dalam rangka pelaksanaan Urusan Pemerintahan Wajib dan/atau Urusan Pemerintahan Pilihan sesuai dengan tugas dan fungsi setiap Perangkat Daerah; dan Pencapaian sasaran, program, dan kegiatan pembangunan dalam rencana strategis Perangkat Daerah diselaraskan dengan pencapaian sasaran, program, dan kegiatan pembangunan yang ditetapkan dalam rencana strategis kementerian atau lembaga pemerintah nonkementerian untuk tercapainya sasaran pembangunan nasional.

Berangkat dari pemikiran diatas, perencanaan pembangunan, baik dilihat dari sisi proses manajemen maupun sebagai sebuah kebijakan, adalah merupakan salah satu instrumen pembangunan yang sangat penting karena didalamnya terkandung tujuan dan sasaran serta berbagai cara yang dipilih untuk mencapai tujuan dan sasaran dimaksud. Perencanaan pembangunan yang baik diharapkan juga diikuti dengan pelaksanaan pembangunan yang lebih baik. Dengan demikian dapat memberikan manfaat serta dampak yang jauh lebih besar pula.

Kecamatan termasuk sebagai perangkat daerah sebagaimana ketentuan pasal 109 Undang-Undang nomor 23 tahun 2014 tentang Pemerintahan Daerah. Sebagai Perangkat

Daerah Kecamatan wajib untuk menyusun Rencana Strategis. Sehubungan dengan hal tersebut, sebagai unsur pelaksana Pemerintah Kota Surakarta, Kecamatan Jebres mengemban tugas dan tanggung jawab agar proses perencanaan pembangunan dapat berjalan dengan baik, tersusun secara sistematis, sinergis dan komprehensif sehingga sepenuhnya mengarah kepada pencapaian visi dan misi kepala daerah, sebagaimana diharapkan semua pihak. Untuk merealisasikan strategi pencapaian visi dan misi Kota Surakarta, Kecamatan Jebres perlu menterjemahkannya kedalam berbagai bentuk kebijakan, program dan kegiatan pembangunan.

Rencana Strategis (Renstra) Kecamatan Jebres, Kota Surakarta Tahun 2016–2021 merupakan dokumen perencanaan strategis yang disusun dan dirumuskan setiap lima tahun (perencanaan jangka menengah). Perencanaan strategis ini menggambarkan tujuan, sasaran, cara pencapaian tujuan sasaran yang meliputi kebijakan, program dan kegiatan yang realistis dengan mengantisipasi perkembangan masa mendatang. Perencanaan strategis menentukan diarahkan kemana suatu organisasi untuk tahun kedepan atau tahun-tahun berikutnya, bagaimana cara mengarahkannya dan bagaimana mengevaluasi keberhasilan dan ketidak berhasilannya. Fokus dari perencanaan strategis biasanya keseluruhan organisasi.

Proses penyusunan Renstra Kecamatan Jebres dilakukan secara partisipatif dengan meminta masukan kelurahan dan masyarakat serta stakeholder sehingga renstra ini merepresentasikan kepentingan masyarakat Kecamatan Jebres. Renstra Kecamatan Jebres ini merupakan hasil proses politik, yakni bermula dari rumusan visi, misi dan program Walikota dan Wakil Walikota terpilih, tetapi dalam proses penyusunannya dilakukan melalui serangkaian forum musyawarah perencanaan partisipatif dengan melibatkan unsur-unsur pelaku pembangunan dan memasukkan pula segenap komponen unsur masyarakat. Sejalan dengan itu, muatan Renstra Kecamatan Jebres ini telah mengacu pada

tujuan, sasaran, strategi, kebijakan dan program RPJMD Kota Surakarta tahun 2016-2021.

Renstra Kecamatan ini memiliki keterkaitan dengan dokumen-dokumen perencanaan pembangunan lainnya, yaitu sebagai berikut :

1. RPJMD Kota Surakarta tahun 2016-2021

Renstra Kecamatan Jebres Tahun 2016-2021 ini berpedoman pada RPJMD Kota Surakarta, sekaligus mempertimbangkan azas keberlanjutan dengan program-program pembangunan;

2. Renja dan RKA Kecamatan Jebres

Renstra Kecamatan Jebres Tahun 2016-2021 ini dijabarkan setiap tahunnya dalam bentuk Rencana Kerja (Renja) Kecamatan Jebres. Selanjutnya Renja Kecamatan Jebres akan dijadikan pedoman bagi penyusunan Rencana Kerja Anggaran (RKA) Kecamatan Jebres.

Renstra Kecamatan Jebres tahun 2016-2021 memiliki kedudukan yang penting karena memberikan acuan dalam penyusunan program dan kegiatan pembangunan selama kurun waktu lima tahun. Renstra ini akan menjadi dasar dalam penyusunan Rencana Kerja (Renja) Kecamatan Jebres. Renstra ini juga menjadi sarana untuk menampung kebutuhan dan aspirasi masyarakat dalam penentuan program dan kegiatan Kecamatan Jebres dari tahun 2016 hingga tahun 2021.

## **1.2 Landasan Hukum**

Renstra Kecamatan Jebres Kota Surakarta tahun 2016-2021 disusun atas dasar:

1. Undang-Undang Nomor 16 Tahun 1950 tentang Pembentukan Daerah-daerah Kota Besar dalam Lingkungan Propinsi Jawa Timur, Jawa Tengah, Jawa Barat dan Daerah Istimewa Yogyakarta (Berita Negara Republik Indonesia Tahun 1950 Nomor 45);
2. Undang-Undang Nomor 15 Tahun 2004 tentang Pemeriksaan Pengelolaan dan Tanggungjawab Keuangan Negara (Lembaran Negara Republik Indonesia Tahun

- 2004 Nomor 53, Tambahan Lembaran Negara Republik Indonesia Nomor 4389);
3. Undang-Undang Nomor 17 Tahun 2007 tentang Rencana Pembangunan Jangka Panjang Nasional Tahun 2005-2025 (Lembaran Negara Republik Indonesia Tahun 2007 Nomor 33, Tambahan Lembaran Negara Republik Indonesia Nomor 4700);
  4. Undang-Undang Nomor 23 Tahun 2014 tentang Pemerintahan Daerah (Lembaran Negara Republik Indonesia Tahun 2014 Nomor 244, Tambahan Lembaran Negara Republik Indonesia nomor 5587), sebagaimana telah diubah beberapa kali terakhir dengan Undang-Undang Nomor 9 Tahun 2015 tentang Perubahan Kedua atas Undang-Undang Nomor 23 Tahun 2014 tentang Pemerintahan Daerah (Lembaran Negara Tahun 2015 Nomor 58, Tambahan Lembaran Negara Republik Indonesia Nomor 5679);
  5. Peraturan Pemerintah Nomor 79 Tahun 2005 tentang Pedoman Pembinaan dan Pengawasan Penyelenggaraan Pemerintahan Daerah (Lembaran Negara Republik Indonesia Tahun 2005 Nomor 165, Tambahan Lembaran Negara Republik Indonesia Nomor 4593);
  6. Peraturan Pemerintah Nomor 17 tahun 2018 tentang Kecamatan (Lembaran Negara Republik Indonesia Tahun 2018 Nomor 73, Tambahan Lembaran Negara Republik Indonesia Nomor 6206);
  7. Peraturan Presiden Nomor 2 Tahun 2015 tentang Rencana Pembangunan Jangka Menengah Nasional Tahun 2015-2019 (Lembaran Negara Republik Indonesia Tahun 2015 Nomor 3);
  8. Peraturan Daerah Provinsi Jawa Tengah Nomor 3 Tahun 2008 tentang Rencana Pembangunan Jangka Panjang Daerah Provinsi Jawa Tengah Tahun 2005-2025 (Lembaran Daerah Provinsi Jawa Tengah Tahun 2008 Nomor 3 Seri E Nomor 3, Tambahan Lembaran Daerah Provinsi Jawa Tengah Nomor 9);

9. Peraturan Daerah Provinsi Jawa Tengah Nomor 5 Tahun 2019 Tentang Rencana Pembangunan Jangka Menengah Daerah Provinsi Jawa Tengah Tahun 2018-2023 (Lembaran Daerah Provinsi Jawa Tengah Tahun 2019 Nomor 5, Tambahan Lembaran Daerah Provinsi Jawa Tengah Nomor 110);
10. Peraturan Daerah Kota Surakarta Nomor 2 Tahun 2010 tentang Rencana Pembangunan Jangka Panjang Daerah Kota Surakarta Tahun 2005-2025 (Lembaran Daerah Kota Surakarta Tahun 2010 Nomor 2) sebagaimana telah diubah terakhir kali dengan Peraturan Daerah Kota Surakarta Nomor 1 Tahun 2019 tentang Perubahan atas Peraturan Daerah Kota Surakarta Nomor 2 Tahun 2010 tentang Rencana Pembangunan Jangka Panjang Daerah Kota Surakarta Tahun 2005-2025;
11. Peraturan Daerah Kota Surakarta Nomor 9 Tahun 2016 tentang Rencana Pembangunan Jangka Menengah Daerah Kota Surakarta Tahun 2016–2021 (Lembaran Daerah Kota Surakarta Nomor 9, Tambahan Lembaran Daerah Kota Surakarta Nomor 56);
12. Peraturan Daerah Kota Surakarta Nomor 10 Tahun 2016 tentang Pembentukan dan Susunan Perangkat Daerah Kota Surakarta (Lembaran Daerah Kota Surakarta Tahun 2016 Nomor 9, Tambahan Lembaran Daerah Kota Surakarta Nomor 50);
13. Peraturan Walikota Nomor 17-B Tahun 2014 tentang Pelimpahan sebagian Kewenangan Walikota kepada Camat dan Lurah Untuk Melaksanakan Urusan Pemerintahan Daerah (Berita Daerah Kota Surakarta Tahun 2014 Nomor 59);
14. Peraturan Walikota No 25 Tahun 2015 tentang Pelimpahan kewenangan walikota kepada camat dalam aspek perizinan, rekomendasi dan penyelenggaraan (Berita Daerah Kota Surakarta Tahun 2015 Nomor 55);
15. Peraturan Walikota Surakarta Nomor 27-C Tahun 2016 tentang Kedudukan, Susunan Organisasi, Tugas, Fungsi

dan Tata Kerja Perangkat Daerah Kota Surakarta (Berita Daerah Tahun 2016 Kota Surakarta Nomor 37).

**1.3 Maksud dan Tujuan**

Maksud penyusunan Rencana Strategis adalah memberikan arah dan pedoman bagi semua personil/aparatur kecamatan dalam melaksanakan tugas dan fungsinya, serta dijadikan sebagai tolok ukur dalam monitoring dan evaluasi pencapaian kinerja di Kecamatan Jebres. Adapun tujuan disusunnya Rencana Strategis adalah:

1. Menetapkan tujuan, sasaran, strategi, kebijakan, program dan kegiatan pembangunan daerah yang dijadikan acuan bagi Kecamatan Jebres untuk kurun waktu 5 (lima) tahun kedepan.
2. Mewujudkan sinkronisasi dan sinergitas perencanaan pembangunan Kecamatan Jebres dengan target pencapaian visi, misi, tujuan, sasaran, strategi, kebijakan dan program prioritas pembangunan yang ada dalam RPJMD Kota Surakarta tahun 2016-2021.
3. Memberikan pedoman dan alat pengendalian kinerja dalam pelaksanaan program dan kegiatan Kecamatan Jebres pada Tahun 2016-2021.

**1.4 Sistematika Penulisan**

Rencana Strategis (Renstra) Kecamatan Jebres Kota Surakarta disusun dengan sistematika sebagai berikut :

- BAB I        PENDAHULUAN, Pada bab I ini menguraikan tentang latar belakang penyusunan renstra, landasan hukum yang dijadikan sebagai acuan, maksud dan tujuan, dan sistematika yang ditetapkan.
- BAB II        GAMBARAN PELAYANAN PERANGKAT DAERAH berisi Tugas, Fungsi, dan Struktur Organisasi Kecamatan Jebres, sumberdaya yang dimiliki, kondisi capaian kinerja mendasarkan pelayanan lima tahun lalu dan menyampaikan berbagai

kemungkinan mengenai tantangan dan peluang pengembangan pelayanan Kecamatan Jebres.

- BAB III PERMASALAHAN DAN ISU STRATEGIS PERANGKAT DAERAH, Pada bab III ini menguraikan tentang hasil dari identifikasi permasalahan berdasarkan tugas dan fungsi pelayanan kecamatan, telaahan terhadap Visi, Misi, Program Walikota dan Wakil Walikota, telaahaan terhadap Renstra K/L dan Renstra PD Provinsi, telaahan terhadap Rencana Tata Ruang Wilayah dan Kajian Lingkungan Hidup Strategis. Pada bab ini dilanjutkan dengan Penentuan Isu-Isu Strategis yang dijadikan landasan untuk penyusunan bab berikutnya.
- BAB IV TUJUAN DAN SASARAN, Pada bab ini menguraikan tentang rumusan pernyataan tujuan dan sasaran jangka menengah Kecamatan Jebres yang juga disesuaikan dengan indikator tujuan yang ada dalam RPJMD.
- BAB V STRATEGI DAN ARAH KEBIJAKAN, Pada bab ini menguraikan tentang rumusan strategi dan arah kebijakan perangkat daerah dalam lima tahun mendatang yang disesuaikan dengan tujuan dan sasaran Renstra.
- BAB VI RENCANA PROGRAM DAN KEGIATAN SERTA PENDANAAN, Pada bab ini menguraikan tentang rencana program, kegiatan dan pendanaan perangkat daerah untuk lima tahun mendatang.
- BAB VII KINERJA PENYELENGGARAAN BIDANG URUSAN, Pada bab ini menguraikan tentang Indikator Kinerja penyelenggaraan urusan yang disesuaikan dengan indikator kinerja yang ada dalam RPJMD.
- BAB VIII PENUTUP, Pada bab ini menguraikan tentang pedoman transisi dan kaidah pelaksanaan Renstra Kecamatan Jebres.



## **BAB II**

### **GAMBARAN PELAYANAN KECAMATAN JEBRES**

#### **2.1. Tugas, Fungsi dan Struktur Organisasi**

##### **2.1.1. Struktur Organisasi Kecamatan Jebres**

Berdasarkan Peraturan Daerah Nomor 10 Tahun 2016 tentang Pembentukan dan Susunan Perangkat Daerah Kota Surakarta, kecamatan merupakan salah satu unsur perangkat yang ada di Kota Surakarta. Untuk menjabarkan tugas dan fungsi kecamatan, ditetapkan dengan Peraturan Walikota Surakarta Nomor 27-C tentang Kedudukan, Susunan Organisasi, Tugas, Fungsi Dan Tata Kerja Perangkat Daerah Kota Surakarta, bahwa Kecamatan mempunyai tugas pokok membantu Walikota dalam menyelenggarakan urusan pemerintahan di wilayah Kecamatan.

Kecamatan sebagai unsur perangkat daerah dipimpin oleh seorang Camat yang dalam melaksanakan tugas berada dibawah dan bertanggung jawab kepada Walikota melalui Sekretaris Daerah, dengan tugas sebagai berikut :

1. Camat mempunyai tugas menyelenggarakan urusan pemerintahan umum; melaksanakan urusan pemerintahan yang menjadi kewenangan kota yang tidak dilaksanakan oleh unit kerja Pemerintahan Daerah kota yang ada di kecamatan dan mengkoordinasikan pemberdayaan masyarakat, pembangunan dan lingkungan hidup, penyelenggaraan ketenteraman dan ketertiban umum dan penyelenggaraan kegiatan pemerintahan yang dilakukan oleh Perangkat Daerah di tingkat kecamatan. Camat dalam melaksanakan tugas pokok dan fungsinya dengan membawahi :

2. Sekretaris Kecamatan mempunyai tugas melaksanakan penyiapan perumusan kebijakan teknis, pembinaan, pengkoordinasian penyelenggaraan tugas secara terpadu, pelayanan administrasi, dan pelaksanaan di bidang perencanaan, evaluasi dan pelaporan, keuangan, umum dan kepegawaian sesuai dengan kebijakan teknis yang ditetapkan oleh Camat.
3. Sekretariat yang dipimpin oleh seorang Sekretaris yang membawahi :
  - a. Subbag Perencanaan Evaluasi dan Pelaporan  
Kepala Subbagian Perencanaan, Evaluasi dan Pelaporan mempunyai tugas melakukan penyiapan bahan perumusan kebijakan teknis, pembinaan, pengkoordinasian penyelenggaraan tugas secara terpadu di bidang perencanaan, evaluasi dan pelaporan.
  - b. Subbagian Tata Usaha dan Keuangan  
Kepala Subbagian Tata Usaha dan Keuangan mempunyai tugas melakukan penyiapan bahan perumusan kebijakan teknis, pembinaan, pengkoordinasian penyelenggaraan tugas secara terpadu di bidang Tata Usaha dan Keuangan, meliputi : pengelolaan keuangan, verifikasi, pembukuan dan akuntansi, pengelolaan administrasi kepegawaian, hukum, humas, organisasi dan tatalaksana, ketatausahaan, rumah tangga dan perlengkapan di lingkungan Kecamatan.
4. Kelompok Jabatan Fungsional  
Ketentuan mengenai Jabatan Fungsional diatur berdasarkan peraturan perundangan-undangan yang berlaku.

5. Seksi Pemerintahan

Kepala Seksi Pemerintahan yang mempunyai tugas melaksanakan pengkoordinasian urusan pemerintahan umum, administrasi kependudukan, keagrariaan dan pembinaan pemerintahan kelurahan.

6. Seksi Pemberdayaan Masyarakat

Kepala Seksi Pemberdayaan Masyarakat mempunyai tugas melaksanakan pengkoordinasian urusan pemberdayaan masyarakat yang meliputi pelaksanaan program pembinaan lembaga kemasyarakatan tingkat kecamatan dan kelurahan, pembinaan kesehatan, keluarga berencana, bantuan dan pelayanan sosial, pembinaan keagamaan dan kebudayaan.

7. Seksi Ketentraman dan Ketertiban Umum

Kepala Seksi Ketentraman dan Ketertiban yang mempunyai tugas melaksanakan pengkoordinasian urusan ketentraman dan ketertiban yang meliputi pelaksanaan pengamanan, ketentraman dan ketertiban di lingkungan kantor dan wilayah kerja kecamatan.

8. Seksi Pembangunan dan Lingkungan Hidup

Kepala Seksi Pembangunan dan Lingkungan Hidup yang mempunyai tugas melaksanakan pengkoordinasian program pembangunan dan pelestarian lingkungan hidup.

9. Seksi Pelayanan Umum

Kepala Seksi Pelayanan Umum mempunyai tugas melaksanakan pengkoordinasian urusan pelayanan umum kecamatan.

10. Lurah

Lurah mempunyai tugas untuk membantu Camat untuk melaksanakan urusan pemerintahan umum;

urusan pembangunan dan lingkungan hidup; melakukan pemberdayaan masyarakat; melaksanakan pelayanan masyarakat; memelihara ketenteraman dan ketertiban umum; memelihara prasarana dan sarana serta fasilitas pelayanan umum; melaksanakan tugas lain yang diberikan oleh Camat; melaksanakan tugas lain yang diperintahkan oleh peraturan perundang-undangan.

Sementara itu, fungsi kecamatan berdasarkan susunan organisasi di atas adalah sebagai berikut :

- a. penyelenggaraan kesekretariatan Kecamatan;
- b. penyusunan rencana program, pengendalian, evaluasi dan pelaporan;
- c. penyelenggara Urusan Pemerintahan Umum;
- d. koordinasi kegiatan pemberdayaan masyarakat;
- e. koordinasi kegiatan pembangunan dan lingkungan hidup;
- f. koordinasi upaya penyelenggaraan ketenteraman dan ketertiban umum;
- g. koordinasi penerapan dan penegakan Perda dan Peraturan Walikota;
- h. koordinasi pemeliharaan prasarana dan sarana pelayanan umum;
- i. koordinasi penyelenggaraan kegiatan pemerintahan yang dilakukan oleh Perangkat Daerah di tingkat kecamatan;
- j. pembina penyelenggaraan kegiatan kelurahan;
- k. pelaksana Urusan Pemerintahan yang menjadi kewenangan kota yang tidak dilaksanakan oleh unit kerja Pemerintahan Daerah kota yang ada di kecamatan.

Berdasarkan Peraturan Walikota Nomor 27-C Tahun 2016 tentang Kedudukan, Susunan Organisasi, Tugas, Fungsi Dan Tata Kerja Perangkat Daerah Kota Surakarta Lurah mempunyai tugas untuk membantu Camat untuk melaksanakan urusan pemerintahan umum; urusan pembangunan dan lingkungan hidup; melakukan pemberdayaan masyarakat; melaksanakan pelayanan masyarakat; memelihara ketenteraman dan ketertiban umum; memelihara prasarana dan sarana serta fasilitas pelayanan umum; melaksanakan tugas lain yang diberikan oleh Camat; melaksanakan tugas lain yang diperintahkan oleh peraturan perundang-undangan.

Untuk menyelenggarakan tugas pokok sebagaimana dimaksud di atas Kelurahan mempunyai tugas :

- a. menyusun rencana strategis dan rencana kerja Kelurahan;
- b. memberikan petunjuk, arahan dan mendistribusikan tugas kepada bawahan;
- c. mempelajari, menelaah peraturan perundang-undangan, keputusan, petunjuk pelaksanaan dan petunjuk teknis program kegiatan Kelurahan sesuai dengan bidang tugas;
- d. menyelenggarakan sistem pengendalian intern pelaksanaan kegiatan agar efektif dan efisien sesuai peraturan perundangan yang berlaku;
- e. melaksanakan pengelolaan kesekretariatan, meliputi : ketatausahaan, kepegawaian, perencanaan, evaluasi dan pelaporan;
- f. menyelenggarakan urusan pemerintahan umum;
- g. mengkoordinasikan kegiatan pembangunan dan lingkungan hidup;
- h. mengkoordinasikan kegiatan pemberdayaan masyarakat;

- i. mengkoordinasikan upaya penyelenggaraan ketenteraman dan ketertiban umum;
- j. mengkoordinasikan kegiatan pelayanan umum;
- k. mengkoordinasikan pemeliharaan prasarana dan sarana pelayanan umum;
- l. menyelenggarakan pelayanan prima kepada warga masyarakat berdasarkan ketentuan peraturan perundang-undangan yang berlaku guna meningkatkan kesejahteraan masyarakat;
- m. menyelenggarakan Musyawarah Perencanaan Pembangunan Kelurahan (Musrenbangkel);
- n. menyelenggarakan fasilitasi penilaian pemberdayaan masyarakat kelurahan;
- o. merencanakan dan melaksanakan pembangunan seluruh komponen masyarakat sesuai skala prioritas yang ditetapkan dalam musyawarah kelurahan;
- p. melaksanakan tugas administrasi pertanahan sesuai dengan ketentuan peraturan perundangan yang berlaku;
- q. menyelenggarakan pemberdayaan masyarakat dalam rangka peningkatan dan menumbuh kembangkan partisipasi dan swadaya gotong royong;
- r. melaksanakan koordinasi dengan instansi terkait, lembaga masyarakat, tokoh-tokoh masyarakat dan agama serta komponen masyarakat yang lain guna mewujudkan ketentraman, ketertiban dan rasa aman;
- s. mempertanggungjawabkan atas penyampaian Surat Pemberitahuan Pajak Terhutang Pajak Bumi dan Bangunan (SPPT PBB) sesuai dengan ketentuan peraturan perundangan yang berlaku;
- t. meningkatkan kesadaran masyarakat dalam rangka membantu suksesnya pemasukan pajak bumi dan bangunan serta pajak retribusi daerah;

- u. memotivasi dan memfasilitasi masyarakat guna meningkatkan partisipasi dan peran aktif masyarakat dalam melaksanakan pembangunan;
- v. mengkoordinasikan penyelenggaraan kegiatan pemerintahan yang dilakukan oleh Perangkat Daerah di tingkat Kelurahan;
- w. melaksanakan Urusan Pemerintahan yang menjadi kewenangan kota yang tidak dilaksanakan oleh unit kerja Pemerintahan Daerah kota yang ada di Kelurahan;
- x. melaksanakan tugas lain yang diperintahkan oleh peraturan perundang-undangan;
- y. melaksanakan tugas yang dilimpahkan oleh Walikota untuk melaksanakan sebagian Urusan Pemerintahan yang menjadi kewenangan Daerah.

### 2.1.2. Struktur Organisasi

Struktur organisai kecamatan berdasarkan Peraturan Walikota Surakarta Nomor 27-C adalah sebagai berikut :

**Gambar 2.1**  
**Struktur Organisasi Kecamatan Jebres**

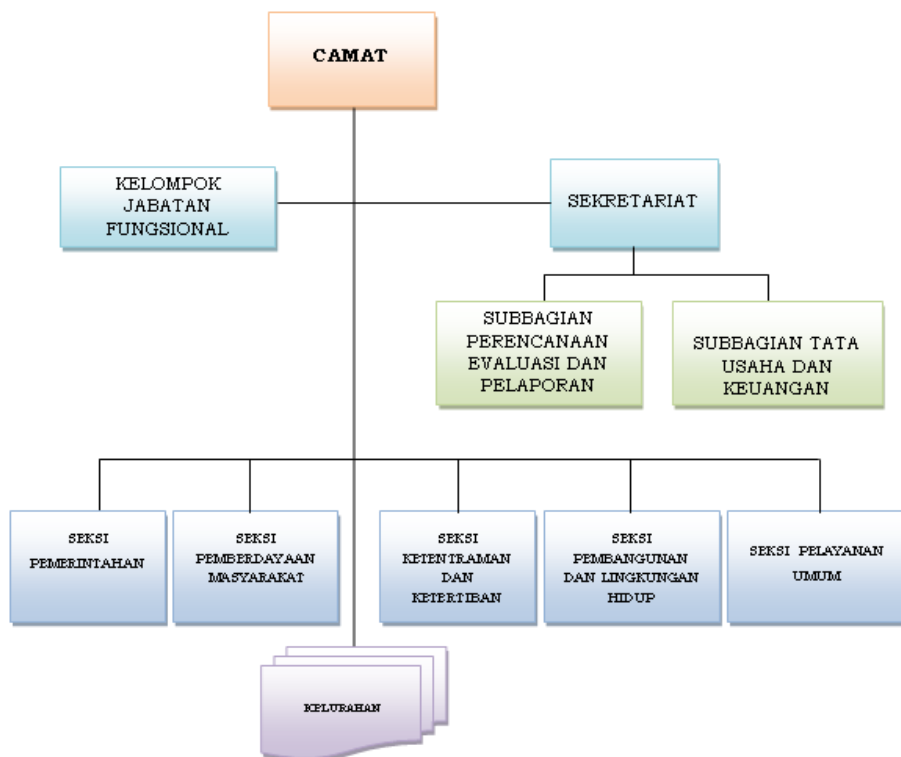

**2.2. Sumber Daya Kecamatan Jebres**

Sumber daya yang dimiliki Kecamatan Jebres dalam menjalankan tugas dan fungsinya, mencakup sumber daya manusia, sarana dan prasarana, dengan uraian sebagai berikut :

**2.2.1. Sumber Daya Manusia**

**1. Sumberdaya Kecamatan Jebres**

Sumberdaya aparatur di Kecamatan Jebres berdasarkan tingkat pendidikan dan jenis kelamin tahun 2019 dapat dilihat pada tabel di bawah ini :

**Tabel 2.1.**  
**Sumberdaya Aparatur Kecamatan Jebres Berdasarkan Tingkat Pendidikan dan Jenis Kelamin Tahun 2019**

No	Tingkat Pendidikan	Laki-Laki	Perempuan	Jumlah
1	S3	0	0	0
2	S2	1	4	5
3	S1	1	7	8
4	D3	2	0	2
5	D2	0	0	0
6	SMA/SMK sederajat	2	0	2
7	SMP/MTs sederajat	0	0	0
8	SD/Mi sederajat	0	0	0
	<b>Jumlah</b>	<b>6</b>	<b>11</b>	<b>17</b>

Berdasarkan golongan kepegawaian dan jenis kelamin, sumberdaya aparatur Kecamatan Jebres pada tahun 2019 dapat dilihat pada tabel berikut ini :

**Tabel 2.2.**  
**Sumberdaya Aparatur Kecamatan Jebres Berdasarkan Golongan Kepegawaian dan Jenis Kelamin Tahun 2019**

No	PNS Golongan	Laki-Laki	Perempuan	Jumlah
1	Golongan I	0	0	0
2	Golongan II	4	1	5
3	Golongan III	1	9	10
4	Golongan IV	1	1	2
	<b>Jumlah</b>	<b>6</b>	<b>11</b>	<b>17</b>

Sumberdaya aparatur Kecamatan Jebres berdasarkan status kepegawaian dan jenis kelamin tahun 2019 dapat dilihat pada tabel berikut ini :

**Tabel 2.3.**  
**Sumberdaya Aparatur Kecamatan Jebres**  
**Berdasarkan Status Kepegawaian dan Jenis Kelamin**  
**Tahun 2019**

No	Status Kepegawaian	Laki-Laki	Perempuan	Jumlah
1	PNS	6	11	17
2	Non PNS (TKPK)	4	1	5
	<b>Jumlah</b>	<b>10</b>	<b>12</b>	<b>22</b>

**2. Sumberdaya Kelurahan**

Kecamatan Jebres memiliki 11 Kelurahan. Adapun sumberdaya aparatur kelurahan di Kecamatan Jebres berdasarkan jenis kelamin tahun 2019 dapat dilihat pada tabel berikut ini :

**Tabel 2.4.**  
**Sumberdaya Aparatur Kelurahan di Kecamatan Jebres**  
**Berdasarkan Jenis Kelamin Tahun 2019**

No	Kelurahan	Laki-Laki	Perempuan	Jumlah
1	Kepatihan Kulon	5	1	6
2	Kepatihan Wetan	3	3	6
3	Sudiroprajan	5	2	7
4	Gandekan	3	4	7
5	Sewu	5	3	8
6	Pucangsawit	5	3	8
7	Jagalan	7	1	8
8	Purwodiningratan	4	2	6
9	Tegalharjo	3	3	6
10	Jebres	4	5	7
11	Mojosongo	3	4	7
	<b>Jumlah</b>	<b>43</b>	<b>31</b>	<b>74</b>

2.2.2. Sarana dan Prasarana

1. Sarana dan Prasarana Kecamatan Jebres

Salah satu faktor pokok yang mempengaruhi efektivitas perlengkapan urusan perencanaan pembangunan kota adalah hubungan ketersediaan perlengkapan kerja. Dalam lima tahun terakhir telah diupayakan secara terencana peningkatan rasio perlengkapan kerja dibandingkan dengan jumlah pegawai dan beban kerja, melalui penambahan berbagai kebutuhan peralatan dan perlengkapan kantor, perlengkapan gedung kantor dan mebeleur. Sementara untuk mendukung tupoksi tersebut Kecamatan Jebres memiliki sarana dan prasarana yang dapat dilihat pada tabel berikut ini.

Tabel 2.5.  
Perlengkapan/Aset Kecamatan Jebres

No	Nama Barang/Jenis Barang	Jumlah Barang	Keadaan Barang		
			Baik (B)	Kurang Baik (KB)	Rusak Berat (RB)
1.	Portable Generating Set	2	1	0	1
2.	Mobil	1	1	0	0
3.	Sepeda Motor	3	3	0	0
4.	Gergaji	1	1	0	0
5.	Mesin Ketik Manual Standar	1	1	0	0
6.	Lemari Besi	7	0	0	7
7.	Rak Besi/Metal	2	0	0	2
8.	Rak Kayu	2	0	0	2
9.	Filling Besi/Metal	12	0	0	1
10.	Lemari Kaca	3	3	0	0
11.	Lemari Makan	1	1	0	0
12.	Lemari kayu	16	10	6	0
13.	Papan Visuil	20	8	12	0
14.	White Board	1	0	0	1
15.	Peta	3	0	0	3
16.	Mesin Absensi	1	0	0	1
17.	Display	1	0	0	1
18.	Alat Kantor Lainnya (Lain-lain)	3	0	0	3
19.	Meja Besi/Metal	1	0	0	1
20.	Meja Kayu/Rotan	3	0	0	3

No	Nama Barang/Jenis Barang	Jumlah Barang	Keadaan Barang		
			Baik (B)	Kurang Baik (KB)	Rusak Berat (RB)
21.	Kursi Kayu/Rotan/Bambu	4	0	0	4
22.	Tempat Tidur Kayu (lengkap)	2	2	0	0
23.	Meja Rapat	8	8	0	0
24.	Meja Tulis	37	31	6	0
25.	Meja Makan	1	1	0	0
26.	Meja Telpon	1	0	0	1
27.	Meja Reseption	2	0	0	2
28.	Kursi Rapat	146	0	1	0
29.	Kursi Tamu	1	0	1	0
30.	Kursi Tangan	17	17	0	0
31.	Kursi Putar	7	0	7	0
32.	Bangku Tunggu	9	0	9	0
33.	Kursi Lipat	67	0	0	6
34.	Meja Komputer	3	3	0	0
35.	Tenda	1	0	0	1
36.	Sofa	3	3	0	0
37.	Mebeleur lainnya	3	3	0	0
38.	Lemari Es	2	2	0	0
39.	AC Split	8	8	0	0
40.	Kipas Angin	17	12	5	0
41.	Exhause Fan	2	0	0	2
42.	Kompore Gas	1	1	0	0
43.	Alat Dapur Lainnya	2	0	0	2
44.	Tabung Gas	1	1	0	0
45.	Televisi	1	1	0	0
46.	Cassette Recorder	1	0	0	1
47.	Sound System	2	2	0	0
48.	Microphone	2	2	0	0
49.	Microphone Floor Stand	2	2	0	0
50.	Tustel	1	1	0	0
51.	Alat Hiasan	1	0	0	1
52.	Lambang Garuda Pancasila	4	0	0	4
53.	Gambar Presiden/Wakil Presiden	6	0	0	6
54.	Dispenser	2	2	0	0
55.	Mimbar/Podium	1	1	0	0
56.	Alat Rumah Tangga Lain-lain	15	7	8	0
57.	PC Unit/ Komputer PC	4	1	0	3
58.	Note Book	6	6	0	0
59.	Printer	6	6	0	0

No	Nama Barang/Jenis Barang	Jumlah Barang	Keadaan Barang		
			Baik (B)	Kurang Baik (KB)	Rusak Berat (RB)
60.	Viewer	1	1	0	0
61.	Meja Kerja Pegawai Non Struktural	7	7	0	0
62.	Meja Kerja Pejabat Lain-lain	1	1	0	0
63.	Kursi Kerja Pejabat Eselon III	1	1	0	0
64.	Kursi Kerja Pegawai Non Struktural	14	14	0	0
65.	Lemari Buku untuk Pejabat Eselon III	1	1	0	0
66.	Buffet Kayu	1	1	0	0
67.	Proyektor + Attachment	1	1	0	0
68.	Rak Peralatan	1	1	0	0
69.	Telephone (PABX)	1	1	0	0
70.	Pesawat Telephone	2	2	0	0
71.	Handy Talky	5	5	0	0
72.	Facsimile	1	1	0	0
73.	Wireless Amplifier	1	1	0	0
74.	Bangunan Gedung Kantor Permanen	1	1	0	0
75.	Bangunan Gedung Kantor Lain-lain	2	2	0	0
76.	Bangunan Kesehatan Lain-lain	1	1	0	0
77.	Rumah Negara Golongan III Type C Permanen	1	1	0	0
78.	Jaringan Induk Distribusi Kapasitas Kecil	1	1	0	0
79.	Lampu Hias Jalan	1	1	0	0
80.	Lukisan Lain-lain	1	0	1	0
81.	Alat Musik Nasional/Daerah	1	0	1	0
82.	Alat Tennis Meja	1		1	0
83.	Piala	34	33	1	0
	<b>Jumlah</b>	<b>564</b>	<b>229</b>	<b>196</b>	<b>139</b>

Berdasarkan data di atas, kondisi perlengkapan/aset yang dimiliki oleh Kecamatan sebanyak 564 unit, terdiri kondisi baik sebanyak 229

unit dalam kondisi baik, 196 unit dalam kondisi kurang baik dan 139 kondisi rusak berat.

**2. Perlengkapan / Aset Kelurahan di Kecamatan Jebres**

**a. Perlengkapan / Aset Kelurahan Gandekan**

Sarana dan prasarana penunjang kinerja pelayanan di Kelurahan Gandekan tercatat sebanyak 10 jenis. Selengkapnya dapat dilihat pada tabel berikut ini.

**Tabel 2.6.**  
**Jenis Barang Inventaris Kelurahan Gandekan**

No	Nama Barang	Satuan	Jumlah
1	Tanah	unit	4
2	Alat – alat Besar	unit	1
3	Alat – alat angkutan	unit	8
4	Alat Pertanian	unit	1
5	Alat kantor dan Rumah Tangga	unit	328
6	Alat studio dan alat komonikasi	unit	9
7	Bangunan Gedung	unit	4
8	Bangunan Air/Irigasi	unit	1
9	Buku dan Perpustakaan	unit	162
10	Hewan dan Ternak Serta Tanaman	unit	1
	<b>Jumlah</b>		<b>520</b>

**b. Perlengkapan / Aset Kelurahan Jagalan**

Sarana dan prasarana penunjang kinerja pelayanan di Kelurahan Jagalan tercatat sebanyak 41 jenis. Selengkapnya dapat dilihat pada tabel di bawah ini.

**Tabel 2.7.**  
**Jenis Barang Inventaris Kelurahan Jagalan**

No	Nama Barang	Satuan	Jumlah
1.	Tanah Bangunan Kantor Pemerintah	m2	1.155
2.	Bangunan Gedung Kantor Permanen	m2	424,62
3.	Papan Visuil	buah	1
4.	Papan Pengumuman	buah	1

<b>No</b>	<b>Nama Barang</b>	<b>Satuan</b>	<b>Jumlah</b>
5.	Lemari Besi	buah	1
6.	Kursi Putar	buah	9
7.	Gambar Presiden / Wakil Presiden	buah	2
8.	Motor Dinas	buah	2
9.	Kursi Tamu	buah	4
10.	Kipas Angin	buah	2
11.	Printer	unit	6
12.	Dispenser	buah	1
13.	Filling Besi	unit	4
14.	Jam Mekanis	unit	2
15.	PC Unit	unit	5
16.	Gerobak Sampah Bermotor	buah	1
17.	Gerobak Tarik	buah	6
18.	Lemari Kayu	buah	7
19.	Meja Makan	buah	2
20.	Sepeda	buah	2
21.	Mesin Absensi	unit	1
22.	Handy Talky	unit	1
23.	UPS	unit	1
24.	Notebook	unit	2
25.	Facsimili	unit	1
26.	Meja Kerja	buah	14
27.	Kursi Kerja	buah	6
28.	Lambang Garuda Pancasila	buah	1
29.	Mesin Ketik	buah	1
30.	Lemari Kaca	buah	1
31.	White Board	buah	1
32.	Meja Telpon	buah	1
33.	Kursi Tamu	buah	19
34.	Kursi Lipat	buah	22
35.	Kursi besi	unit	4
36.	Sofa	buah	1
37.	Mobil sampah	unit	2

No	Nama Barang	Satuan	Jumlah
38.	Alat sandi	unit	1
39.	Sound system	unit	1
40.	Wireless	unit	1
41.	Pesawat Telepone	unit	1
	<b>Jumlah (selain tanah dan bangunan)</b>		141

**c. Perlengkapan/Aset Kelurahan Jebres**

Sarana dan prasarana penunjang kinerja pelayanan di Kelurahan Jebres tercatat sebanyak 73 jenis. Selengkapnya dapat dilihat pada tabel di bawah ini.

**Tabel 2.8.**  
**Jenis Barang Inventaris Kelurahan Jebres**

No	Kategori	Nama Barang	Satuan	Jumlah
1	Bangunan	Kantor	m <sup>2</sup>	120
		Pendhopo	m <sup>2</sup>	120
		Rumah Dinas	m <sup>2</sup>	100
2	Tanah	Tanah Perkantoran	m <sup>2</sup>	120
3	Inventaris Kantor	Almari Arsip	unit	4
		Almari Perpustakaan	unit	3
		Buffet Kaca	unit	1
		Dispenser	unit	1
		Pesawat Faximile	unit	1
		Filling Cabinet	unit	4
		Gambar Presiden/wakil	psg	4
		Handy Talky	unit	3
		Jam Dinding	unit	4
		Kipas Angin	unit	3
		Komputer	unit	3
		Kursi	unit	10
		Kursi Bertangan	unit	1
		Kursi Putar	unit	9
		Kursi Tamu	unit	2
		Lambang Negara	unit	1
		Meja Komputer	unit	3
		Meja Rapat	unit	3
		Kamera	unit	2
		Meja Tulis	unit	13
		Mesin Ketik	unit	1

No	Kategori	Nama Barang	Satuan	Jumlah
		Mickrophon	unit	4
		LCD	unit	3
		Laptop	unit	6
		Wireless Amplifier	unit	1
4	Kendaraan	Gerobak Motor	unit	1
		Sepeda Motor	unit	2
		Mobile TPS	unit	3
	<b>Jumlah (selain tanah dan bangunan)</b>			<b>96</b>

**d. Perlengkapan/Aset Kelurahan Kepatihan Kulon**

Sarana dan prasarana penunjang kinerja pelayanan di Kelurahan Kepatihan Kulon tercatat sebanyak 32 jenis. Selengkapnya dapat dilihat pada tabel di bawah ini.

**Tabel 2.9.**  
**Jenis Barang Inventaris Kelurahan Kepatihan Kulon**

No	Nama Barang	Satuan	Jumlah
1.	Tanah Bangunan Kantor Pemerintah	m2	163
2.	Bangunan Gedung Kantor Permanen	m2	1595
3.	Papan Visuil	buah	6
4.	Papan Pengumuman	buah	1
5.	Meja Komputer	buah	1
6.	Lemari Besi	buah	1
7.	Gambar Presiden / Wakil Presiden	buah	1
8.	Motor Dinas	buah	2
9.	Kursi Tamu	buah	1
10.	Kipas Angin	buah	3
11.	Printer	unit	6
12.	Dispenser	buah	1
13.	Filling Besi	unit	6
14.	Jam Mekanis	unit	2
15.	PC Unit	unit	3
16.	Gerobak Sampah Bermotor	buah	1
17.	Gerobak Tarik	buah	4
18.	Lemari Kayu	buah	1

No	Nama Barang	Satuan	Jumlah
19.	Handy Talky	unit	1
20.	Notebook	unit	3
21.	Facsimili	unit	1
22.	Meja Kerja	buah	8
23.	Kursi Kerja	buah	8
24.	Lambang Garuda Pancasila	buah	1
25.	Mesin Ketik	buah	1
26.	Lemari Kaca	buah	1
27.	Kursi Biasa	buah	1
28.	Wireless	unit	1
29.	Pesawat Telepone	unit	1
30.	Rak Kayu (Pojoy Baca)	buah	1
31.	Mobil Pick Up	buah	1
32.	Lemari Arsip	buah	4
	<b>Jumlah</b>		<b>73</b>

**e. Perlengkapan/Aset Kelurahan Kepatihan Wetan**

Sarana dan prasarana penunjang kinerja pelayanan di Kelurahan Kepatihan Wetan tercatat sebanyak 52 jenis. Selengkapnya dapat dilihat pada tabel di bawah ini.

**Tabel 2.10.**  
**Jenis Barang Inventaris Kelurahan Kepatihan Wetan**

No.	Nama Barang	Satuan	Jumlah
1	Tanah Bangunan Kantor Pemerintah	unit	1
2	Tanah Bangunan Rumah Dinas	unit	1
3	Tanah Bangunan Pendopo	unit	1
4	Tanah Bangunan Pos PAUD	unit	1
5	Tanah Bangunan Gedung LPMK	unit	1
6	Tanah Bangunan gedung PKK	unit	1
7	Sepeda Motor	unit	2
8	Kendaraan roda 3	unit	1
9	Gerobak Tarik	unit	2

<b>No.</b>	<b>Nama Barang</b>	<b>Satuan</b>	<b>Jumlah</b>
10	Sepeda	unit	3
11	Mesin Ketik manual	unit	1
12	Lemari Besi	unit	1
13	Filling Besi	unit	10
14	Lemari Sorok	unit	1
15	Lemari kaca	unit	1
16	Lemari kayu	unit	1
17	Mesin Absensi	unit	1
18	Meja kayu	unit	4
19	Kursi besi	unit	84
20	Kursi kayu	unit	3
21	Tempat tidur kayu	unit	2
22	Meja rapat	unit	1
23	Meja tulis	unit	1
24	Meja makan	unit	1
25	Meja panjang	unit	2
26	Meja bayi	unit	1
27	Meja kerja	unit	18
28	Kursi tamu	unit	1
29	Kursi putar	unit	1
30	Kursi	unit	20
31	Kasur	unit	2
32	Sofa	unit	3
33	Lemari pakaian	unit	2
34	Lemari es	unit	2
35	AC	unit	5
36	Kipas angin	unit	2
37	Kitchen set	unit	2
38	Televisi	unit	3
39	wireless	unit	1
40	UPS	unit	1
41	PC unit	unit	4
42	Lap top	unit	2
43	Note book	unit	1
44	monitor	unit	1
45	Printer	unit	3
46	Proyektor	unit	1
47	Camera	unit	1
48	Rak peralatan	unit	2
49	Pesawat telepon	unit	2
50	HT	unit	4

No.	Nama Barang	Satuan	Jumlah
51	Facsimile	unit	1
52	Radio HF	unit	1
	<b>Jumlah (selain tanah dan bangunan)</b>		<b>215</b>

**f. Perlengkapan/Aset Kelurahan Mojosongo**

Sarana dan prasarana penunjang kinerja pelayanan di Kelurahan Mojosongo tercatat sebanyak 26 jenis. Selengkapnya dapat dilihat pada tabel di bawah ini.

**Tabel 2.11.**  
**Jenis Barang Inventaris Kelurahan Mojosongo**

No	Kategori	Nama Barang	Satuan	Jumlah
1	Bangunan	Kantor	m2	300
		Pendhopo	m2	120
		Rumah Dinas	m2	70
2	Tanah	Tanah Perkantoran	m2	898
3	Inventaris Kantor	PC Unit	unit	4
		Laptop	unit	3
		LCD Projector	unit	1
		Meja	unit	22
		Kursi	unit	150
		Lemari Besi	unit	3
		Lemari Kayu	unit	5
		Filling Cabinet	unit	5
		Printer	unit	5
		Sound system	unit	1
		Camera	unit	1
		Mesin Fax	unit	1
		Genset	unit	1
		TV	unit	1
		Lemari Es	unit	2
		AC	unit	6
		Mesin Ketik	unit	1
4	Kendaraan	Gerobak Motor	unit	2
		Sepeda Motor	unit	2
		Mobil Sampah	unit	2
		Papan Pengumuman	set	1
	<b>Jumlah (selain tanah dan bangunan)</b>			<b>219</b>

**g. Perlengkapan/Aset Kelurahan Pucangsawit**

Sarana dan prasarana penunjang kinerja pelayanan di Kelurahan Pucangsawit tercatat sebanyak 34 jenis. Selengkapnya dapat dilihat pada tabel di bawah ini.

**Tabel 2.12.**  
**Jenis Barang Inventaris Kelurahan Pucangsawit**

No	Kategori	Nama Barang	Satuan	Jumlah
1	Bangunan	Kantor	m <sup>2</sup>	125
		Pendhopo	m <sup>2</sup>	176,05
		Rumah Dinas	m <sup>2</sup>	102,37
		Taman Cerdas	m <sup>2</sup>	100
2	Tanah	Tanah Perkantoran	m <sup>2</sup>	674
3	Inventaris Kantor	Almari Arsip	unit	4
		Almari Perpustakaan	unit	3
		Buffet Kaca	unit	1
		Dispenser	unit	1
		Pesawat Faximile	unit	1
		Filling Cabinet	unit	4
		Gambar Presiden/wakil	pasang	4
		Handy Talky	unit	2
		Jam Dinding	unit	2
		Kipas Angin	unit	3
		Komputer	unit	3
		Kursi	unit	10
		Kursi Bertangan	unit	2
		Kursi Putar	unit	3
		Kursi Tamu	unit	2
		Lambang Negara	unit	1
		Meja Komputer	unit	3
		Meja Rapat	unit	3
		Kamera	unit	1
		Meja Tulis	unit	13
		Mesin Ketik	unit	3
		Mickrophon	unit	4
		Orgent	unit	1
		LCD	unit	1
		Laptop	unit	1
		Wireless Amplifier	unit	1
4	Kendaraan	Sepeda Motor	unit	3
		Sepeda	unit	5
		Mobile TPS	unit	2
<b>Jumlah (selain tanah dan bangunan)</b>				<b>87</b>

**h. Perlengkapan/Aset Kelurahan Purwodiningratan**

Sarana dan prasarana penunjang kinerja pelayanan di Kelurahan Purwodiningratan tercatat sebanyak 22 jenis. Selengkapnya dapat dilihat pada tabel di bawah ini.

**Tabel 2.13.**  
**Jenis Barang Inventaris Kelurahan Purwodiningratan**

No	Kategori	Nama Barang	Satuan	Jumlah
1	Bangunan	Kantor	m <sup>2</sup>	200
		Gedung Serba Guna	m <sup>2</sup>	750
		Rumah Dinas	m <sup>2</sup>	80
2	Tanah	Tanah Perkantoran	m <sup>2</sup>	1277
3	Inventaris Kantor	PC Unit	unit	4
		Laptop	unit	2
		LCD Projector	unit	1
		Meja	unit	12
		Kursi	unit	52
		Lemari Besi	unit	7
		Lemari Kayu	unit	2
		Filling Cabinet	unit	5
		Printer	unit	4
		TV	unit	2
		Sound system	unit	1
		Camera	unit	1
		DVD Player	unit	1
		Mesin Fax	unit	1
		Megafon	unit	1
4	Kendaraan	Gerobak Motor	unit	1
		Sepeda Motor	unit	2
		Sepeda	unit	2
	Jumlah (selain tanah dan bangunan)			101

**i. Perlengkapan/Aset Kelurahan Sewu**

Sarana dan prasarana penunjang kinerja pelayanan di Kelurahan Sewu tercatat sebanyak 46 jenis. Selengkapnya dapat dilihat pada tabel berikut ini.

**Tabel 2.14.**  
**Jenis barang inventaris Kelurahan Sewu**

<b>No.</b>	<b>Nama / Jenis Barang</b>	<b>Satuan</b>	<b>Jumlah Barang</b>
1	Tanah Bangunan Kantor Pemerintah	unit	1
2	Tanah Bangunan Rumah Dinas	unit	1
3	Tanah Bangunan Pendopo	unit	1
4	Tanah Bangunan Gudang Raskin dan Pos Linmas	unit	1
5	Tanah Bangunan Tempat Ibadah	unit	2
6	Tanah Bangunan Gedung di RW VIII	unit	1
7	Tanah Bangunan Puskesmas/Posyandu	unit	1
8	Tanah Untuk Bangunan Jaringan	unit	3
9	Bangunan Gazebo	unit	1
10	Gerobak Bermotor	unit	1
11	Sepeda Motor	unit	2
12	Gerobak Tarik	unit	4
13	Sepeda	unit	4
14	Mesin Ketik Lain-lain	unit	2
15	Filling Besi/plastik/kayu	unit	4
16	Rak buku Kayu	unit	4
17	Papan Visual	unit	1
18	Papan Pengumuman	unit	1
19	Mesin Absensi	unit	1
20	Kursi Rapat	unit	50
21	Meja Tulis	unit	12
22	Kursi Tamu	unit	1
23	Kipas Angin	unit	6
24	Tiang Bendera	unit	1
25	Meja Tamu	unit	1
26	P.C Unit	unit	5
27	Printer	unit	4
28	Lemari Arsip	unit	2
29	Handy talky	unit	4
30	Dispenser	unit	1
31	Pesawat Telpon / Faximili	unit	1
32	Note Book	unit	3
33	Televisi	unit	2
34	Kursi Lipat	unit	11
35	Power Supply	unit	1
36	Proyektor + Attachment	unit	1
37	Camera + Attachement	unit	1
38	Sound System	unit	1
39	Mobil Pick Up	unit	2

No.	Nama / Jenis Barang	Satuan	Jumlah Barang
40	Almari 2 pintu (rumdin)	unit	1
41	Almari makan (rumdin)	unit	1
42	Meja kursi makan (rumdin)	set	1
43	Goordyn (rumdin)	set	1
44	AC	unit	2
45	Printer Laser Jet	unit	1
46	Loudspeaker (TOA)	unit	2
	<b>Jumlah</b>		<b>155</b>

**j. Perlengkapan/Aset Kelurahan Sudiroprajan**

Sarana dan prasarana penunjang kinerja pelayanan di Kelurahan Sudiropajran tercatat sebanyak 44 jenis. Selengkapnya dapat dilihat pada tabel di bawah ini.

**Tabel 2.15.**  
**Jenis Barang Inventaris Kelurahan Sudiroprajan**

No	Kategori	Nama Barang	Satuan	Jumlah
1	Bangunan	Kantor Lantai I	m2	174
		Kantor Lantai II dan Rumah Dinas	m2	153
		Pendhopo	m2	130
2	Tanah	Tanah Perkantoran	m2	509
3	Inventaris Kantor	PC Unit	unit	3
		Laptop	unit	2
		Mesin Ketik Manual	unit	3
		Meja Komputer	unit	1
		Meja Kerja	unit	5
		Meja Reseption	unit	1
		Meja Rapat	unit	1
		Meja Tulis	unit	8
		Meja Telpon	unit	1
		Kursi lipat	unit	50
		Kursi Tamu	unit	3
		Kursi Kerja	unit	13
		Lemari Besi	unit	1
		Lemari Kaca	unit	3
		Lemari Kayu	unit	1
		Filling Cabinet	unit	6
		Printer	unit	5
		Mesin Absensi	unit	1

No	Kategori	Nama Barang	Satuan	Jumlah
		Power Supply	unit	1
		Camera	unit	1
		Kipas Angin	unit	5
		Pesawat Telpon	unit	1
		Handy Talky	unit	5
		Transceiver HF Portabel	unit	1
		Mesin Fax	unit	1
		Karaoke	unit	1
		Cassette Recorder	unit	1
		Sofa	buah	1
		Pesawat Telpon	buah	1
		Papan Pengumuman	buah	1
		Papan Nama Instansi	buah	1
		Papan Visual	buah	3
		Lambang Garuda Pancasila	buah	1
		Gambar Presiden / Wakil Presiden	buah	1
4	Kendaraan	Pick Up	buah	1
		Gerobak Motor	buah	1
		Gerobak Dorong	buah	3
		Sepeda Motor	buah	2
		Sepeda	buah	5
	<b>Jumlah (selain tanah dan bangunan)</b>			<b>156</b>

**k. Perlengkapan/Aset Kelurahan Tegalarjo**

Sarana dan prasarana penunjang kinerja pelayanan di Kelurahan Tegalarjo tercatat sebanyak 45 jenis. Selengkapnya dapat dilihat pada tabel di bawah ini.

**Tabel 2.16.**  
**Jenis Barang Inventaris Kelurahan Tegalarjo**

No	Kategori	Nama Barang	Satuan	Jumlah
1	Bangunan	Kantor Kelurahan	m2	144.8
		Rumah dinas	m2	88,8
		Pendhopo	m2	90
2	Tanah	Tanah keseluruhan	m2	944
3	Inventaris Kantor	PC Unit	unit	4
		Laptop	unit	2
		Mesin Ketik Manual	unit	1
		Meja Komputer	unit	1
		Meja Kerja	unit	15

No	Kategori	Nama Barang	Satuan	Jumlah
		Meja makan	unit	1
		Meja Rapat	unit	3
		Meja Reseption	unit	1
		Meja Podium	unit	1
		Meja Telpon	unit	1
		Kursi lipat	unit	16
		Kursi Tamu	unit	7
		Kursi Kerja	unit	9
		Lemari Besi	unit	3
		Lemari Kaca	unit	2
		Lemari Kayu	unit	4
		Filling Cabinet	unit	6
		Printer	unit	4
		Mesin Absensi	unit	1
		Power Supply	unit	1
		Camera	unit	1
		Kipas Angin	unit	1
		Pesawat Telpon	unit	1
		Handy Talky	unit	5
		Transceiver HF Portabel	unit	1
		Mesin Fax	unit	1
		Karaoke	unit	1
		Cassette Recorder	unit	1
		Sofa	buah	1
		Papan Pengumuman	buah	1
		Papan Nama Instansi	buah	1
		Papan Visual	buah	1
		Lambang Garuda Pancasila	buah	1
		Gambar Presiden / Wakil Presiden	buah	2
4	Kendaraan	Pick Up	buah	1
		Gerobak Motor	buah	1
		Gerobak Dorong	buah	6
		Sepeda Motor	buah	2
<b>Jumlah (selain tanah dan bangunan)</b>				<b>111</b>

### 2.3. Kinerja Pelayanan Kecamatan Jebres

Kinerja pelayanan kecamatan kinerja berdasarkan sasaran/target Renstra periode sebelumnya. Namun untuk evaluasi ini penilaian dilakukan pada sasaran/target renstra berjalan. Kinerja pelayanan Renstra Kecamatan Jebres sampai dengan tahun 2018 dapat dilihat pada tabel berikut ini.

**Tabel 2.17.**  
**Kinerja Pelayanan Kecamatan Jebres Tahun 2016-2018**

No	Indikator	Target Renstra Kecamatan Jebres			Realisasi Capaian			% Capaian		
		2016	2017	2018	2016	2017	2018	2016	2017	2018
(1)	(2)	(3)	(4)	(5)	(9)	(10)	(11)	(12)	(13)	(14)
1.	Jumlah organisasi pemuda	12	12	12	12	12	12	100,00	100,00	100,00
2.	Jumlah Penyelenggaraan festival seni dan budaya	11	12	13	12	16	14	109,09	133,33	107,69
3.	Indeks Kepuasan Masyarakat terhadap Pelayanan	90	81	82	80,93	81,09	81,36	89,92	100,11	99,22
4.	Persentase pelayanan kecamatan yang memenuhi standar ISO 9001:2008	50	50	70	53,33	100	100	106,66	200,00	142,86
5.	Persentase kecukupan sarana untuk administrasi perkantoran	100	100	100	100	100	100	100,00	100,00	100,00
6.	Persentase kecukupan sarana aparatur	100	100	100	100	100	100	100,00	100,00	100,00
7.	Sistem Informasi Pelayanan perijinan dan Administrasi Pemerintah	85	90	92	85	90	92	100,00	100,00	100,00
8.	Opini BPK terhadap laporan keuangan daerah (WTP)	100	100	100	100	100	100	100,00	100,00	100,00
9.	Persentase ketersediaan dokumen evaluasi perencanaan sesuai amanat pemerintah	100	100	100	100	100	100	100,00	100,00	100,00
10.	Tersedianya Dokumen Perencanaan RKPD yg telah ditetapkan dgn PERKADA	100	100	100	100	100	100	100,00	100,00	100,00
11.	Jumlah Linmas per RT atau sebutan lainnya	22,6	22,9	23,22	22,6	22,5	23,42	100,00	98,25	100,86
12.	Persentase penyelesaian pelanggaran K3 (Ketertiban, Ketentraman, Keindahan)	50	50	60	100	100	100	200,00	200,00	166,67
13.	Persentase lembaga pemberdayaan masyarakat (LPM) yang terbina	100	100	100	100	100	100	100,00	100,00	100,00
14.	PKK aktif	100	100	100	100	100	100	100,00	100,00	100,00
15.	Posyandu Aktif	100	100	100	100	100	100	100,00	100,00	100,00
16.	Rasio Ruang Terbuka Hijau Publik	3	3	10	3	3	5,45	100,00	100,00	54,50
17.	Persentase usaha dan/atau kegiatan yang mentaati persyaratan administrative dan teknis pencegahan pencemaran air	60	60	65	60	94,12	94,12	100,00	156,87	144,80
18.	Persentase penanganan sampah	60	60	70	60	60	70	100,00	100,00	100,00
19.	Persentase penanganan PMKS	70	80	83	70	100	100	100,00	125,00	120,48

No	Indikator	Target Renstra Kecamatan Jebres			Realisasi Capaian			% Capaian		
		2016	2017	2018	2016	2017	2018	2016	2017	2018
(1)	(2)	(3)	(4)	(5)	(9)	(10)	(11)	(12)	(13)	(14)
20.	Cakupan peserta KB aktif	60	60	65	60	76,77	76,77	100,00	127,95	118,11
21.	Persentase kelompok masyarakat yang mendapatkan peningkatan wawasan kebangsaan	0	25	30	0	25	30	0	100,00	100,00
22.	Cakupan fasilitas untuk kegiatan kreatif dan rekreatif yang ramah anak diluar sekolah yang dapat diakses semua anak	92	94	95	92	100	100	100,00	106,38	105,26
23.	Penyelesaian pengaduan perlindungan perempuan dan anak dari tindakan kekerasan	90	94	96	90	100	100	100,00	106,38	104,17
24.	Cakupan perempuan dan anak korban kekerasan yang mendapatkan penanganan pengaduan	92	94	95	92	100	100	100,00	106,38	105,26
25.	Persentase panjang jalan yang memiliki drainase/saluran pembuangan air dalam kondisi baik	60	60	70	60	61,8	61,8	100,00	103,00	88,29

Pencapaian anggaran dalam mendukung kinerja pelayanan Kecamatan Jebres sampai dengan tahun 2018 dapat dilihat melalui tabel di bawah ini.

**Tabel 2.18.**  
**Realisasi Anggaran Kecamatan Jebres**

Program/ Kegiatan	TARGET ANGGARAN			REALISASI ANGGARAN			RASIO ANTARA REALISASI DAN ANGGARAN			RATA-RATA PERTUMBUHAN	
	2016	2017	2018	2016	2017	2018	2016	2017	2018	ANGGARAN	REALISASI
	Rp	Rp	Rp	Rp	Rp	Rp	%	%	%	%	%
00.00.01 - Program Pelayanan Administrasi Perkantoran	228.073.000	301.500.000	461.315.000	174.772.070	217.303.673	414.964.320	76,63	72,07	89,95	42,60	57,65
00.00.01.001 - Penyediaan jasa surat menyurat	1.000.000	2.000.000	2.475.000	963.000	1.995.000	2.459.300	96,30	99,75	99,37	61,88	65,22

Program/ Kegiatan	TARGET ANGGARAN			REALISASI ANGGARAN			RASIO ANTARA REALISASI DAN ANGGARAN			RATA-RATA PERTUMBUHAN	
	2016	2017	2018	2016	2017	2018	2016	2017	2018	ANGGARAN	REALISASI
	Rp	Rp	Rp	Rp	Rp	Rp	%	%	%	%	%
00.00.01.002 - Penyediaan jasa komunikasi, sumber daya air dan listrik	70.000.000	103.500.000	111.650.000	32.819.251	53.235.414	95.152.084	46,88	51,44	85,22	27,87	70,47
00.00.01.008 - Penyediaan jasa kebersihan kantor	36.423.000	52.500.000	14.360.000	26.428.204	35.825.199	14.290.106	72,56	68,24	99,51	-14,25	-12,28
00.00.01.009 - Penyediaan jasa perbaikan peralatan kerja	5.500.000	7.000.000	9.000.000	5.481.000	6.061.500	4.871.400	99,65	86,59	54,13	27,92	-4,52
00.00.01.010 - Penyediaan alat tulis kantor	8.800.000	12.500.000	15.855.000	8.063.450	11.593.800	15.850.770	91,63	92,75	99,97	34,44	40,25
00.00.01.011 - Penyediaan barang cetakan dan penggandaan	8.800.000	11.000.000	12.000.000	8.744.015	9.673.860	11.975.760	99,36	87,94	99,80	17,05	17,21
00.00.01.012 - Penyediaan komponen instalasi listrik/penerangan bangunan kantor	5.000.000	7.000.000	7.200.000	3.708.500	2.623.900	7.187.000	74,17	37,48	99,82	21,43	72,33
00.00.01.013 - Penyediaan peralatan dan perlengkapan kantor	48.750.000	30.000.000	122.775.000	47.475.000	29.450.000	120.900.000	97,38	98,17	98,47	135,39	136,28
00.00.01.017 - Penyediaan makanan dan minuman	8.800.000	11.000.000	18.000.000	8.688.500	10.619.000	16.035.000	98,73	96,54	89,08	44,32	36,61
00.00.01.018 - Rapat-rapat koordinasi dan konsultasi ke luar daerah	35.000.000	65.000.000	40.000.000	32.401.150	56.226.000	38.200.500	92,57	86,50	95,50	23,63	20,74
00.00.01.022 - Penyediaan Jasa Tenaga Kontrak	0	0	108.000.000	0	0	88.042.400	0,00	0,00	81,52	0,00	0,00

Program/ Kegiatan	TARGET ANGGARAN			REALISASI ANGGARAN			RASIO ANTARA REALISASI DAN ANGGARAN			RATA-RATA PERTUMBUHAN	
	2016	2017	2018	2016	2017	2018	2016	2017	2018	ANGGARAN	REALISASI
	Rp	Rp	Rp	Rp	Rp	Rp	%	%	%	%	%
<b>00.00.02 - Program peningkatan sarana dan prasarana aparatur</b>	<b>2.562.900.000</b>	<b>5.386.380.000</b>	<b>2.026.197.500</b>	<b>2.464.524.008</b>	<b>5.151.965.230</b>	<b>1.925.671.303</b>	<b>96,16</b>	<b>95,65</b>	<b>95,04</b>	<b>23,89</b>	<b>23,21</b>
00.00.02.003 - Pembangunan gedung kantor	2.500.000.000	4.990.380.000	1.622.850.000	2.417.057.250	4.855.994.500	1.569.668.500	96,68	97,31	96,72	16,07	16,61
00.00.02.006 - Pengadaan perlengkapan rumah jabatan/dinas	0	0	50.000.000	0	0	46.935.000	0,00	0,00	93,87	0,00	0,00
00.00.02.007 - Pengadaan perlengkapan gedung kantor	0	111.000.000	111.560.000	0	71.250.000	109.445.325	0,00	64,19	98,10	0,00	0,00
00.00.02.010 - Pengadaan mebeleur	0	190.000.000	100.000.000	0	179.835.000	93.250.000	0,00	94,65	93,25	0,00	0,00
00.00.02.021 - Pemeliharaan rutin/berkala rumah dinas	4.000.000	6.000.000	7.000.000	3.712.500	4.581.000	6.910.000	92,81	76,35	98,71	33,33	37,12
00.00.02.022 - Pemeliharaan rutin/berkala gedung kantor	0	10.000.000	12.000.000	0	0	9.775.000	0,00	0,00	81,46	0,00	0,00
00.00.02.024 - Pemeliharaan rutin/berkala kendaraan dinas/operasional	51.400.000	60.000.000	60.787.500	40.115.258	39.207.230	43.550.478	78,05	65,35	71,64	9,02	4,41
00.00.02.026 - Pemeliharaan rutin/berkala perlengkapan gedung kantor	5.000.000	15.000.000	8.000.000	1.610.000	907.500	3.095.000	32,20	6,05	38,69	76,67	98,71

Program/ Kegiatan	TARGET ANGGARAN			REALISASI ANGGARAN			RASIO ANTARA REALISASI DAN ANGGARAN			RATA-RATA PERTUMBUHAN	
	2016	2017	2018	2016	2017	2018	2016	2017	2018	ANGGARAN	REALISASI
	Rp	Rp	Rp	Rp	Rp	Rp	%	%	%	%	%
00.00.02.029 - Pemeliharaan rutin/berkala mebeleur	2.500.000	4.000.000	4.000.000	2.029.000	190.000	0	81,16	4,75	0,00	30,00	-95,32
00.00.02.041 - Rehabilitasi sedang/berat rumah dinas	0	0	50.000.000	0	0	43.042.000	0,00	0,00	86,08	0,00	0,00
<b>00.00.03 - Program peningkatan disiplin aparatur</b>	<b>0</b>	<b>4.600.000</b>	<b>0</b>	<b>0</b>	<b>4.600.000</b>	<b>0</b>	<b>0,00</b>	<b>100,00</b>	<b>0,00</b>	<b>0,00</b>	<b>0,00</b>
00.00.03.005 - Pengadaan pakaian khusus hari-hari tertentu	0	4.600.000	0	0	4.600.000	0	0,00	100,00	0,00	0,00	0,00
<b>00.00.06 - Program peningkatan pengembangan sistem pelaporan capaian kinerja dan keuangan</b>	<b>2.000.000</b>	<b>52.500.000</b>	<b>0</b>	<b>1.981.000</b>	<b>48.181.000</b>	<b>0</b>	<b>99,05</b>	<b>91,77</b>	<b>0,00</b>	<b>1212,50</b>	<b>1116,08</b>
00.00.06.001 - Penyusunan laporan capaian kinerja dan ikhtisar realisasi kinerja SKPD	2.000.000	2.500.000	0	1.981.000	2.271.000	0	99,05	90,84	0,00	-37,50	-42,68
00.00.06.006 - Penyusunan Standar Operasional Prosedur (SOP)	0	50.000.000	0		45.910.000	0	0,00	91,82	0,00	0,00	0,00
<b>00.00.05 - Program peningkatan kapasitas sumber daya aparatur</b>	<b>0</b>	<b>25.000.000</b>	<b>30.000.000</b>	<b>0</b>	<b>22.685.400</b>	<b>27.477.000</b>	<b>0,00</b>	<b>90,74</b>	<b>91,59</b>	<b>0,00</b>	<b>0,00</b>

Program/ Kegiatan	TARGET ANGGARAN			REALISASI ANGGARAN			RASIO ANTARA REALISASI DAN ANGGARAN			RATA-RATA PERTUMBUHAN	
	2016	2017	2018	2016	2017	2018	2016	2017	2018	ANGGARAN	REALISASI
	Rp	Rp	Rp	Rp	Rp	Rp	%	%	%	%	%
00.00.05.001 - Pendidikan dan pelatihan formal	0	15.000.000	18.000.000	0	13.432.300	15.577.000	0,00	89,55	86,54	0,00	0,00
00.00.05.003 - Bimbingan teknis implementasi peraturan perundang-undangan	0	10.000.000	12.000.000	0	9.253.100	11.900.000	0,00	92,53	99,17	0,00	0,00
<b>04.01.18 - Program Mengintensifkan penanganan pengaduan masyarakat</b>	<b>13.880.000</b>	<b>5.000.000</b>	<b>10.000.000</b>	<b>13.707.500</b>	<b>2.650.000</b>	<b>8.467.600</b>	<b>98,76</b>	<b>53,00</b>	<b>84,68</b>	<b>18,01</b>	<b>69,43</b>
04.01.18.001 - Pembentukan unit khusus penanganan pengaduan masyarakat	13.880.000	5.000.000	10.000.000	13.707.500	2.650.000	8.467.600	98,76	53,00	84,68	18,01	69,43
04.01.18.002 - Penyusunan Standar Mutu Pelayanan	0	0	0	0	0	0	0,00	0,00	0,00	0,00	0,00
<b>02.06.15 - Program Penataan Administrasi Kependudukan</b>	<b>60.000.000</b>	<b>100.000.000</b>	<b>80.000.000</b>	<b>59.479.100</b>	<b>95.706.000</b>	<b>77.800.000</b>	<b>99,13</b>	<b>95,71</b>	<b>97,25</b>	<b>23,33</b>	<b>21,10</b>
02.06.15.008 - Peningkatan pelayanan publik dalam bidang kependudukan	60.000.000	100.000.000	80.000.000	59.479.100	95.706.000	77.800.000	-1,00	95,71	97,25	23,33	21,10
<b>01.05.15 - Program peningkatan keamanan dan kenyamanan lingkungan</b>	<b>273.800.000</b>	<b>350.000.000</b>	<b>398.200.000</b>	<b>250.484.150</b>	<b>331.245.500</b>	<b>369.682.400</b>	<b>91,48</b>	<b>94,64</b>	<b>92,84</b>	<b>20,80</b>	<b>21,92</b>

Program/ Kegiatan	TARGET ANGGARAN			REALISASI ANGGARAN			RASIO ANTARA REALISASI DAN ANGGARAN			RATA-RATA PERTUMBUHAN	
	2016	2017	2018	2016	2017	2018	2016	2017	2018	ANGGARAN	REALISASI
	Rp	Rp	Rp	Rp	Rp	Rp	%	%	%	%	%
01.05.15.003 - Pelatihan pengendalian keamanan dan kenyamanan lingkungan	0	20.000.000	25.000.000	0	18.927.500	22.024.000	0,00	94,64	88,10	0,00	0,00
01.05.15.005 - pengendalian keamanan lingkungan	273.800.000	330.000.000	373.200.000	250.484.150	312.318.000	347.658.400	91,48	94,64	93,16	16,81	18,00
<b>01.05.17 - Program pengembangan wawasan kebangsaan</b>	<b>0</b>	<b>10.000.000</b>	<b>40.945.000</b>	<b>0</b>	<b>5.900.000</b>	<b>39.412.000</b>	<b>0,00</b>	<b>59,00</b>	<b>96,26</b>	<b>0,00</b>	<b>0,00</b>
01.05.17.001 - Peningkatan toleransi dan kerukunan dalam kehidupan beragama	0	10.000.000	12.000.000	0	5.900.000	10.737.500	0,00	59,00	89,48	0,00	0,00
01.05.17.003 - Peningkatan kesadaran masyarakat akan nilai-nilai luhur budaya bangsa	0	0	28.945.000	0	0	28.674.500	0,00	0,00	99,07	0,00	0,00
<b>01.05.18 - Program kemitraan pengembangan wawasan kebangsaan</b>	<b>0</b>	<b>80.000.000</b>	<b>78.240.200</b>	<b>0</b>	<b>56.610.250</b>	<b>63.155.000</b>	<b>0,00</b>	<b>70,76</b>	<b>80,72</b>	<b>0,00</b>	<b>0,00</b>
01.05.18.001 - Fasilitasi pencapaian halaqoh dan berbagai forum keagamaan lainnya dalam upaya peningkatan wawasan kebangsaan	0	80.000.000	78.240.200	0	56.610.250	63.155.000	0,00	70,76	80,72	0,00	0,00

Program/ Kegiatan	TARGET ANGGARAN			REALISASI ANGGARAN			RASIO ANTARA REALISASI DAN ANGGARAN			RATA-RATA PERTUMBUHAN	
	2016	2017	2018	2016	2017	2018	2016	2017	2018	ANGGARAN	REALISASI
	Rp	Rp	Rp	Rp	Rp	Rp	%	%	%	%	%
<b>02.07.15 - Program Peningkatan Keberdayaan Masyarakat Pedesaan</b>	<b>7.752.000</b>	<b>10.000.000</b>	<b>88.800.000</b>	<b>7.632.000</b>	<b>9.870.000</b>	<b>84.600.000</b>	<b>98,45</b>	<b>98,70</b>	<b>95,27</b>	<b>408,50</b>	<b>393,23</b>
02.07.15.001 - Pemberdayaan Lembaga dan Organisasi Masyarakat Pedesaan	7.752.000	10.000.000	88.800.000	7.632.000	9.870.000	84.600.000	98,45	98,70	95,27	408,50	393,23
<b>02.05.24 - Program Pengelolaan ruang terbuka hijau (RTH)</b>	<b>4.000.000</b>	<b>70.500.000</b>	<b>10.000.000</b>	<b>3.746.000</b>	<b>45.501.809</b>	<b>9.250.000</b>	<b>93,65</b>	<b>64,54</b>	<b>92,50</b>	<b>788,34</b>	<b>517,50</b>
02.05.24.005 - Penataan RTH	0	65.000.000	0	0	45.501.809	0	0,00	70,00	0,00	0,00	0,00
02.05.24.006 - Pemeliharaan RTH	4.000.000	5.500.000	0	3.746.000	0	0	93,65	0,00	0,00	-31,25	0,00
02.05.24.009 - Peningkatan peran serta masyarakat dalam pengelolaan RTH	0	0	10.000.000	0	0	9.250.000	0,00	0,00	92,50	0,00	0,00
<b>04.01.17 - Program optimalisasi pemanfaatan teknologi informasi</b>	<b>0</b>	<b>50.000.000</b>	<b>50.000.000</b>	<b>0</b>	<b>48.350.000</b>	<b>48.888.400</b>	<b>0,00</b>	<b>96,70</b>	<b>97,78</b>	<b>0,00</b>	<b>0,00</b>
04.01.17.001 - Penyusunan sistem informasi terhadap layanan publik	0	50.000.000	50.000.000	0	48.350.000	48.888.400	0,00	96,70	97,78	0,00	0,00
<b>02.13.16 - Program peningkatan peran serta</b>	<b>0</b>	<b>6.000.000</b>	<b>49.350.000</b>	<b>0</b>	<b>5.480.000</b>	<b>40.900.000</b>	<b>0,00</b>	<b>91,33</b>	<b>82,88</b>	<b>0,00</b>	<b>0,00</b>

Program/ Kegiatan	TARGET ANGGARAN			REALISASI ANGGARAN			RASIO ANTARA REALISASI DAN ANGGARAN			RATA-RATA PERTUMBUHAN	
	2016	2017	2018	2016	2017	2018	2016	2017	2018	ANGGARAN	REALISASI
	Rp	Rp	Rp	Rp	Rp	Rp	%	%	%	%	%
<b>kepemudaan</b>											
02.13.16.001 - Pembinaan Organisasi kepemudaan	0	6.000.000	49.350.000	0	5.480.000	40.900.000	0,00	91,33	82,88	0,00	0,00
<b>02.13.20 - Program Pembinaan dan Pemasarakatan Olahraga</b>	<b>0</b>	<b>0</b>	<b>0</b>	<b>0</b>	<b>0</b>	<b>0</b>	<b>0,00</b>	<b>0,00</b>	<b>0,00</b>	<b>0,00</b>	<b>0,00</b>
02.13.20.014 - Pembinaan olahraga yang berkembang di masyarakat	0	0	0	0	0	0	0,00	0,00	0,00	0,00	0,00
<b>02.16.16 - Program Pengelolaan Kekayaan Budaya</b>	<b>140.000.000</b>	<b>0</b>	<b>0</b>	<b>113.327.800</b>	<b>0</b>	<b>0</b>	<b>80,95</b>	<b>0,00</b>	<b>0,00</b>	<b>0,00</b>	<b>0,00</b>
02.16.16.001 - Fasilitasi partisipasi masyarakat dalam pengelolaan kekayaan budaya	140.000.000	0	0	113.327.800	0	0	80,95	0,00	0,00	0,00	0,00
<b>02.16.17 - Program Pengelolaan Keragaman Budaya</b>	<b>0</b>	<b>200.000.000</b>	<b>212.500.000</b>	<b>0</b>	<b>174.786.500</b>	<b>160.128.400</b>	<b>0,00</b>	<b>87,39</b>	<b>75,35</b>	<b>0,00</b>	<b>0,00</b>
02.16.17.003 - Penyelenggaraan dialog kebudayaan	0	20.000.000	25.000.000	0	5.300.000	15.400.000	0,00	26,50	61,60	0,00	0,00

Program/ Kegiatan	TARGET ANGGARAN			REALISASI ANGGARAN			RASIO ANTARA REALISASI DAN ANGGARAN			RATA-RATA PERTUMBUHAN	
	2016	2017	2018	2016	2017	2018	2016	2017	2018	ANGGARAN	REALISASI
	Rp	Rp	Rp	Rp	Rp	Rp	%	%	%	%	%
02.16.17.005 - Fasilitas penyelenggaraan festival budaya daerah	0	180.000.000	187.500.000	0	169.486.500	144.728.400	0,00	94,16	77,19	0,00	0,00
<b>02.02.15 - Program keserasian kebijakan peningkatan kualitas Anak dan Perempuan</b>	<b>50.000.000</b>	<b>55.000.000</b>	<b>60.000.000</b>	<b>49.607.000</b>	<b>47.160.300</b>	<b>52.780.000</b>	<b>99,21</b>	<b>85,75</b>	<b>87,97</b>	<b>9,55</b>	<b>3,49</b>
02.02.15.003 - Pelaksanaan sosialisasi yang terkait dengan kesetaraan gender, pemberdayaan perempuan dan perlindungan anak	50.000.000	55.000.000	60.000.000	49.607.000	47.160.300	52.780.000	99,21	85,75	87,97	9,55	3,49
<b>02.02.16 - Program Penguatan Kelembagaan Pengarusutamaan Gender dan Anak</b>	<b>5.000.000</b>	<b>16.000.000</b>	<b>19.500.000</b>	<b>4.949.600</b>	<b>15.277.550</b>	<b>14.934.000</b>	<b>98,99</b>	<b>95,48</b>	<b>76,58</b>	<b>120,94</b>	<b>103,21</b>
02.02.16.005 - Penguatan kelembagaan pengarusutamaan gender dan anak	5.000.000	0	0	4.949.600	0	0	98,99	0,00	0,00	0,00	0,00
02.02.16.006 - Peningkatan kapasitas dan jaringan kelembagaan pemberdayaan perempuan dan anak	0	6.000.000	7.500.000	0	5.878.250	3.590.000	0,00	97,97	47,87	0,00	0,00

Program/ Kegiatan	TARGET ANGGARAN			REALISASI ANGGARAN			RASIO ANTARA REALISASI DAN ANGGARAN			RATA-RATA PERTUMBUHAN	
	2016	2017	2018	2016	2017	2018	2016	2017	2018	ANGGARAN	REALISASI
	Rp	Rp	Rp	Rp	Rp	Rp	%	%	%	%	%
02.02.16.008 - Pengembangan sistem informasi Gender dan Anak	0	10.000.000	12.000.000	0	9.399.300	11.344.000	0,00	93,99	94,53	0,00	0,00
02.02.17 - Program Peningkatan Kualitas Hidup dan Perlindungan Perempuan	0	4.200.000	4.800.000	0	3.810.000	1.229.800	0,00	90,71	25,62	0,00	0,00
02.02.17.008 - Fasilitas upaya perlindungan perempuan terhadap tindak kekerasan	0	4.200.000	4.800.000	0	3.810.000	1.229.800	0,00	90,71	25,62	0,00	0,00
02.02.18 - Program Peningkatan peran serta dan kesetaraan jender dalam pembangunan	33.000.000	38.500.000	69.711.200	33.000.000	38.390.000	62.634.600	100,00	99,71	89,85	48,87	39,74
02.02.18.001 - Kegiatan pembinaan organisasi perempuan	33.000.000	38.500.000	69.711.200	33.000.000	38.390.000	62.634.600	100,00	99,71	89,85	48,87	39,74
02.05.15 - Program Pengembangan Kinerja Pengelolaan Persampahan	0	13.000.000	16.000.000	0	11.378.800	13.102.100	0,00	87,53	81,89	0,00	0,00
02.05.15.011- Peningkatan peran serta masyarakat dalam pengelolaan persampahan	0	8.000.000	10.000.000	0	7.565.800	8.759.800	0,00	94,57	87,60	0,00	0,00

Program/ Kegiatan	TARGET ANGGARAN			REALISASI ANGGARAN			RASIO ANTARA REALISASI DAN ANGGARAN			RATA-RATA PERTUMBUHAN	
	2016	2017	2018	2016	2017	2018	2016	2017	2018	ANGGARAN	REALISASI
	Rp	Rp	Rp	Rp	Rp	Rp	%	%	%	%	%
02.05.15.012 - Monitoring, evaluasi dan pelaporan	0	5.000.000	6.000.000	0	3.813.000	4.342.300	0,00	76,26	72,37	0,00	0,00
02.05.15.005 Pengembangan teknologi pengolahan persampahan	0	0	0	0	0	0	0,00	0,00	0,00	0,00	0,00
02.05.15.010 - Sosialisasi kebijakan pengelolaan persampahan	0	0	0	0	0	0	0,00	0,00	0,00	0,00	0,00
<b>04.04.15 - Program peningkatan dan Pengembangan pengelolaan keuangan daerah</b>	<b>0</b>	<b>10.000.000</b>	<b>33.500.000</b>	<b>0</b>	<b>7.665.000</b>	<b>31.725.000</b>	<b>0,00</b>	<b>76,65</b>	<b>94,70</b>	<b>0,00</b>	<b>0,00</b>
04.04.15.034 - Pengelolaan dana hibah, bantuan sosial, dan bantuan keuangan	0	10.000.000	33.500.000	0	7.665.000	31.725.000	0,00	76,65	94,70	0,00	0,00
<b>01.05.20 - Program peningkatan pemberantasan penyakit masyarakat (pekat)</b>	<b>0</b>	<b>16.000.000</b>	<b>28.000.000</b>	<b>0</b>	<b>10.758.000</b>	<b>22.356.500</b>	<b>0,00</b>	<b>67,24</b>	<b>79,84</b>	<b>0,00</b>	<b>0,00</b>
01.05.20.001 - Penyuluhan pencegahan peredaran/ penggunaan minuman keras dan narkoba	0	8.000.000	10.000.000	0	5.517.500	7.520.000	0,00	68,97	75,20	0,00	0,00

Program/ Kegiatan	TARGET ANGGARAN			REALISASI ANGGARAN			RASIO ANTARA REALISASI DAN ANGGARAN			RATA-RATA PERTUMBUHAN	
	2016	2017	2018	2016	2017	2018	2016	2017	2018	ANGGARAN	REALISASI
	Rp	Rp	Rp	Rp	Rp	Rp	%	%	%	%	%
01.05.20.002 - Penyuluhan pencegahan berkembangnya praktek prostitusi	0	0	8.000.000	0	0	6.300.000	0,00	0,00	78,75	0,00	0,00
01.05.20.004 - Penyuluhan pencegahan dan penertiban aksi premanisme	0	0	0	0	0	0	0,00	0,00	0,00	0,00	0,00
01.05.20.006 - Penyuluhan pencegahan praktek perjudian	0	0	0	0	0	0	0,00	0,00	0,00	0,00	0,00
01.05.20.007 - Penyuluhan pencegahan eksploitasi anak bawah umur	0	8.000.000	10.000.000	0	5.240.500	8.536.500	0,00	65,51	85,37	0,00	0,00
<b>02.05.16 - Program Pengendalian Pencemaran dan Perusakan Lingkungan Hidup</b>	<b>0</b>	<b>5.000.000</b>	<b>16.000.000</b>	<b>0</b>	<b>4.214.500</b>	<b>13.497.400</b>	<b>0,00</b>	<b>84,29</b>	<b>84,36</b>	<b>0,00</b>	<b>0,00</b>
02.05.16.014 - Peningkatan peran serta masyarakat dalam pengendalian lingkungan hidup	0	0	10.000.000	0	0	9.328.000	0,00	0,00	93,28	0,00	0,00
02.05.16.016 - Monitoring, evaluasi dan pelaporan	0	5.000.000	6.000.000	0	4.214.500	4.169.400	0,00	84,29	69,49	0,00	0,00
<b>01.03.16 - Program Pembangunan saluran drainase/gorong- gorong</b>	<b>0</b>	<b>5.000.000</b>	<b>6.000.000</b>	<b>0</b>	<b>3.580.900</b>	<b>4.893.800</b>	<b>0,00</b>	<b>71,62</b>	<b>81,56</b>	<b>0,00</b>	<b>0,00</b>

Program/ Kegiatan	TARGET ANGGARAN			REALISASI ANGGARAN			RASIO ANTARA REALISASI DAN ANGGARAN			RATA-RATA PERTUMBUHAN	
	2016	2017	2018	2016	2017	2018	2016	2017	2018	ANGGARAN	REALISASI
	Rp	Rp	Rp	Rp	Rp	Rp	%	%	%	%	%
01.03.16.004 - Monitoring, evaluasi dan pelaporan	0	5.000.000	6.000.000	0	3.580.900	4.893.800	0,00	71,62	81,56	0,00	0,00
<b>01.03.17 - Program Pembangunan turap/talud/brojong</b>	<b>0</b>	<b>5.000.000</b>	<b>6.000.000</b>	<b>0</b>	<b>3.906.500</b>	<b>4.570.000</b>	<b>0,00</b>	<b>78,13</b>	<b>76,17</b>	<b>0,00</b>	<b>0,00</b>
01.03.17.003 - Monitoring, evaluasi dan pelaporan	0	5.000.000	6.000.000	0	3.906.500	4.570.000	0,00	78,13	76,17	0,00	0,00
<b>04.03.21 - Program perencanaan pembangunan daerah</b>	<b>55.000.000</b>	<b>87.500.000</b>	<b>181.040.000</b>	<b>54.372.100</b>	<b>84.528.500</b>	<b>177.757.240</b>	<b>98,86</b>	<b>96,60</b>	<b>98,19</b>	<b>83,00</b>	<b>82,88</b>
04.03.21.007 - Penetapan RPJMD	20.000.000	20.000.000	0	19.372.100	19.293.500	0	96,86	96,47	0,00	-50,00	-50,20
04.03.21.008 - Penyusunan Rancangan RKPD	0	0	0	0	0	0	0,00	0,00	0,00	0,00	0,00
04.03.21.009 - Penyelenggaraan musrenbang RKPD	35.000.000	67.500.000	92.340.000	35.000.000	65.235.000	92.292.080	100,00	96,64	99,95	64,83	63,93
04.03.21.010 - Penetapan RKPD	0	0	15.200.000	0	0	13.523.800	0,00	0,00	88,97	0,00	0,00
04.03.21.013 - Monitoring, evaluasi dan pelaporan pelaksanaan rencana pembangunan daerah	0	0	73.500.000	0	0	71.941.360	0,00	0,00	97,88	0,00	0,00
04.03.21.007 - Penyusunan Rancangan RPJMD	0	0	0	0	0	0	0,00	0,00	0,00	0,00	0,00

Program/ Kegiatan	TARGET ANGGARAN			REALISASI ANGGARAN			RASIO ANTARA REALISASI DAN ANGGARAN			RATA-RATA PERTUMBUHAN	
	2016	2017	2018	2016	2017	2018	2016	2017	2018	ANGGARAN	REALISASI
	Rp	Rp	Rp	Rp	Rp	Rp	%	%	%	%	%
<b>1.06.04.01.06.15 Program Pemberdayaan Fakir Miskin, Komunitas Adat terpencil (KAT) dan Penyandang Masalah Kesejahteraan Sosial (PMKS) lainnya</b>	<b>0</b>	<b>5.000.000</b>	<b>6.000.000</b>	<b>0</b>	<b>4.591.500</b>	<b>5.700.000</b>	<b>0,00</b>	<b>91,83</b>	<b>95,00</b>	<b>0,00</b>	<b>0,00</b>
<i>1.06.04.01.06.15.001 Peningkatan kemampuan (Capacity building) petugas dan pendamping sosial pemberdayaan fakir miskin, KAT dan PMKS lainnya</i>	0	5.000.000	6.000.000	0	4.591.500	5.700.000	0,00	91,83	95,00	0,00	0,00
<b>2.08.4.01.06.15 Program Keluarga Berencana</b>	<b>0</b>	<b>8.000.000</b>	<b>8.000.000</b>	<b>0</b>	<b>7.795.500</b>	<b>7.436.100</b>	<b>0,00</b>	<b>97,44</b>	<b>92,95</b>	<b>0,00</b>	<b>0,00</b>
<i>2.08.4.01.06.15.005 Pembinaan Keluarga Berencana</i>	0	8.000.000	8.000.000	0	7.795.500	7.436.100	0,00	97,44	92,95	0,00	0,00
<b>2.08.4.01.06.16 Program Kesehatan Reproduksi Remaja</b>	<b>0</b>	<b>0</b>	<b>8.000.000</b>	<b>0</b>	<b>0</b>	<b>4.800.000</b>	<b>0,00</b>	<b>0,00</b>	<b>60,00</b>	<b>0,00</b>	<b>0,00</b>
<i>2.08.4.01.06.16.002 Memperkuat dukungan dan partisipasi masyarakat</i>	0	0	8.000.000	0	0	4.800.000	0,00	0,00	60,00	0,00	0,00

Program/ Kegiatan	TARGET ANGGARAN			REALISASI ANGGARAN			RASIO ANTARA REALISASI DAN ANGGARAN			RATA-RATA PERTUMBUHAN	
	2016	2017	2018	2016	2017	2018	2016	2017	2018	ANGGARAN	REALISASI
	Rp	Rp	Rp	Rp	Rp	Rp	%	%	%	%	%
<b>2.08.4.02.06.18 Program Pembinaan Peran Serta Masyarakat dalam pelayanan KBKR yang mandiri</b>	<b>2.000.000</b>	<b>2.500.000</b>	<b>3.000.000</b>	<b>1.951.100</b>	<b>2.494.300</b>	<b>2.982.400</b>	<b>97,56</b>	<b>99,77</b>	<b>99,41</b>	<b>22,50</b>	<b>23,70</b>
<i>2.08.4.02.06.18. 001 Fasilitasi Pembentukan kelompok masyarakat peduli KB</i>	2.000.000	2.500.000	3.000.000	1.951.100	2.494.300	2.982.400	97,56	99,77	99,41	22,50	23,70
<b>1.03.4.01.06.22 Program Pembangunan Sistem Informasi/Data base jalan dan jembatan</b>	<b>0</b>	<b>6.000.000</b>	<b>7.000.000</b>	<b>0</b>	<b>3.757.300</b>	<b>5.243.900</b>	<b>0,00</b>	<b>62,62</b>	<b>74,91</b>	<b>0,00</b>	<b>0,00</b>
<i>1.03.4.01.06.22 .003 Monitoring, evaluasi dan pelaporan</i>	0	6.000.000	7.000.000	0	3.757.300	5.243.900	0,00	62,62	74,91	0,00	0,00
<b>2.08.4.01.06.24 Program Pembangunan Model Oprasional BKB Posyandu PADU</b>	<b>2.000.000</b>	<b>2.500.000</b>	<b>3.000.000</b>	<b>1.931.200</b>	<b>2.407.250</b>	<b>0</b>	<b>96,56</b>	<b>96,29</b>	<b>0,00</b>	<b>22,50</b>	<b>-37,67</b>
<i>2.08.4.01.06.24 .001 Pengkajian pengembangan model operasional BKB Posyandu PADU</i>	2.000.000	2.500.000	3.000.000	1.931.200	2.407.250	0	96,56	96,29	0,00	22,50	-37,67
<b>1.03.4.01.06.28 Program Pengendalian Banjir</b>	<b>0</b>	<b>5.000.000</b>	<b>6.000.000</b>	<b>0</b>	<b>3.809.700</b>	<b>4.434.800</b>	<b>0,00</b>	<b>76,19</b>	<b>73,91</b>	<b>0,00</b>	<b>0,00</b>

Program/ Kegiatan	TARGET ANGGARAN			REALISASI ANGGARAN			RASIO ANTARA REALISASI DAN ANGGARAN			RATA-RATA PERTUMBUHAN	
	2016	2017	2018	2016	2017	2018	2016	2017	2018	ANGGARAN	REALISASI
	Rp	Rp	Rp	Rp	Rp	Rp	%	%	%	%	%
1.03.4.01.06.28.011 Monitoring, evaluasi dan pelaporan	0	5.000.000	6.000.000		3.809.700	4.434.800	0,00	76,19	73,91	0,00	0,00
<b>01.06.16 - Program Pelayanan dan Rehabilitasi Kesejahteraan Sosial</b>	<b>0</b>	<b>0</b>	<b>0</b>	<b>0</b>	<b>0</b>	<b>0</b>	<b>0,00</b>	<b>0,00</b>	<b>0,00</b>	<b>0,00</b>	<b>0,00</b>
01.06.16.009 - Koordinasi perumusan kebijakan dan sinkronisasi pelaksanaan upaya-upaya penanggulangan kemiskinan dan penurunan kesenjangan	0	0	0	0	0	0	0,00	0,00	0,00	0,00	0,00
<b>02.14.15 - Program Pengembangan data/informasi/statistik</b>	<b>0</b>	<b>0</b>	<b>0</b>	<b>0</b>	<b>0</b>	<b>0</b>	<b>0,00</b>	<b>0,00</b>	<b>0,00</b>	<b>0,00</b>	<b>0,00</b>
02.14.15.02- Pengolahan, updating, dan analisis data dan statistik daerah	0	0	0	0	0	0	0,00	0,00	0,00	0,00	0,00
<b>TOTAL</b>	<b>3.439.405.000</b>	<b>6.935.680.000</b>	<b>4.017.098.900</b>	<b>3.235.464.628</b>	<b>6.476.360.962</b>	<b>3.700.474.063</b>	<b>94,07</b>	<b>93,38</b>	<b>92,12</b>	<b>29,79</b>	<b>28,65</b>

## **2.4. Kekuatan, Kelemahan, Tantangan dan Peluang Pengembangan Pelayanan**

Dalam rangka mengembangkan pelayanan yang ada, kita dihadapkan oleh kekuatan, kelemahan, tantangan dan peluang yang dapat mempengaruhi pelaksanaan tugas pokok dan fungsi Kecamatan dalam usaha mengembangkan pelayanan Kecamatan dalam kurun waktu lima tahun kedepan.

### **2.4.1. Kekuatan**

1. SDM di Kecamatan Jebres banyak yang sudah mengikuti Pendidikan dan Latihan yang dapat menunjang kinerja.
2. Masyarakat di lingkungan Kecamatan Jebres sudah mulai peduli dan proaktif dalam proses pembangunan daerah.
3. Tersedianya sistem dan akses internet yang dapat menunjang pelayanan dan kinerja pegawai.
4. Seluruh pelayanan sudah bersertifikasi ISO 9001 : 2008/9001:2015.
5. Tersedianya peralatan berbasis teknologi.
6. Pelayanan 5 hari kerja sampai sore, sehingga waktu pelayanan lebih lama.
7. Hubungan yang harmonis dengan instansi lain dan juga dengan para pemangku kepentingan (stakeholders).

### **2.4.2. Kelemahan**

1. Masih terbatasnya sumber daya manusia (SDM)/ Aparatur dalam melaksanakan program dan kegiatan, misalnya pegawai yang sudah mendekati masa pensiun tidak mau belajar menggunakan teknologi. Kedisiplinan yang masih belum dilaksanakan dengan baik menyebabkan kinerja tidak maksimal.

2. Kurang maksimalnya penggunaan sarana dan prasarana penunjang pekerjaan juga berdampak pada kinerja.

#### **2.4.3. Tantangan**

Berikut ini tantangan yang dihadapi oleh Kecamatan Jebres:

- a. Kualitas lingkungan yang makin buruk dan pertumbuhan penduduk yang makin besar Kecamatan Jebres memberikan tekanan pada kualitas lingkungan.
- b. Semakin kritis dan proaktifnya masyarakat terhadap tuntunan pembangunan daerah yang menuntut perencanaan yang berkualitas.
- c. Di era persaingan bebas nantinya di perlukan peningkatan kualitas terhadap Sumber Daya Aparatur yang berintegritas dan inovatif.
- d. Semakin transparannya informasi melalui media elektronik menuntut peran Kecamatan Jebres harus lebih responsif terhadap dinamika pembangunan masyarakat.
- e. Akulturasi budaya telah banyak mempengaruhi kehidupan masyarakat. Dibutuhkan kemampuan untuk meningkatkan rasa cinta budaya jawa dan kerukunan antar umat beragama.
- f. Makin maraknya kasus kejahatan yang memerlukan upaya kewaspadaan dalam mengantisipasi masalah ketentraman dan ketertiban dengan peningkatan sistem keamanan terpadu.
- g. Tuntutan masyarakat terhadap pelayanan murah terbuka, akuntabel, cepat dan tanpa komplain.

#### **2.4.4. Peluang**

Peluang yang sangat mendukung Kecamatan Jebres Kota Surakarta dalam mengembangkan pelayanan yang ada sesuai dengan tugas pokok dan fungsi antara lain :

1. Perubahan paradigma sistem pemerintahan demokratis berdasarkan Undang-Undang Nomor 23 Tahun 2014 tentang Pemerintahan di daerah dan Undang-undang nomor 33 Tahun 2004 tentang perimbangan Keuangan Pusat dan Daerah, dapat meningkatkan peran Kecamatan Jebres dalam perencanaan pembangunan dan mendorong peningkatan partisipasi masyarakat dalam proses perencanaan pembangunan daerah.
2. Adanya pelimpahan sebagian kewenangan Walikota kepada Camat Jebres.
3. Dukungan struktur stakeholder yang terkait dengan perencanaan daerah cukup tinggi.
4. Terbukanya kesempatan untuk meningkatkan kualitas SDM melalui peningkatan pendidikan formal, pendidikan dan latihan bagi setiap pegawai;
5. Lokasi Kecamatan Jebres dekat dengan Perguruan Tinggi (Universitas Sebelas Maret Surakarta dan Institut Seni Indonesia) dan berbagai fasilitas pendukung lainnya (Techno Park, dll).
6. Mudah nya mengakses informasi yang lebih cepat, tepat, sehingga mempermudah upaya meningkatkan profesionalisme.

**+BAB III**  
**PERMASALAHAN DAN ISU-ISU STRATEGIS**  
**PERANGKAT DAERAH**

**3.1. Identifikasi Permasalahan Berdasarkan Tugas dan Fungsi Pelayanan Kecamatan**

Permasalahan yang dihadapi Kecamatan Jebres sesuai dengan tugas pokok dan fungsi adalah sebagai berikut:

**1. Sekretariat**

- a. Kurangnya jumlah SDM yang berkompeten di bidang IT dan Kehumasan;
- b. Akses informasi yang belum merata dan kurang optimalnya pemanfaatan sarana komunikasi yang ada dalam penyelenggaraan diseminasi informasi;
- c. Integrasi data dan sistem informasi antar perangkat daerah sudah dilakukan, tetapi masih belum optimal dan masih dalam tahap penyempurnaan;

**2. Seksi Pemberdayaan Masyarakat**

- a. Kurangnya pemberdayaan lembaga masyarakat dalam rangka meningkatkan kesadaran masyarakat untuk berpartisipasi dalam melaksanakan program pemerintah kota;
- b. Belum optimalnya partisipasi kelembagaan masyarakat terhadap program KB.
- c. Belum optimalnya pemberdayaan perempuan dan pengarusutamaan gender, perlindungan perempuan dan anak di tingkat kecamatan dan kelurahan;
- d. Belum optimalnya kualitas kader potensi sumber kesejahteraan sosial ditingkat kelurahan dan kecamatan.
- e. Belum optimalnya pembinaan masyarakat dalam pelestarian seni dan budaya daerah.

### **3. Seksi Tata Pemerintahan**

- a. Masih adanya petugas kelurahan yang tidak memberi penjelasan tentang syarat mengurus administrasi kependudukan;
- b. Masih adanya masyarakat yang tidak mengetahui syarat-syarat mengurus administrasi kependudukan;
- c. Belum optimalnya pembinaan dan peningkatan kapasitas terhadap petugas pelayanan;
- d. Masih rendahnya tingkat pemahaman masyarakat dalam menyusun proposal, program dan kegiatan yang memerlukan bantuan hibah.

### **4. Seksi Ketentraman dan Ketertiban**

- a. Kurang optimalnya pemanfaatan sarana dan prasarana pendukung operasional linmas dalam menjalankan tugas;
- b. Kurangnya jumlah anggota linmas kecamatan dan kurangnya kemampuan ketrampilan Satlinmas dalam mendukung tugas dan fungsi;
- c. Belum optimalnya pencegahan penyakit masyarakat.

### **5. Seksi Pembangunan dan Lingkungan Hidup**

- a. Masih kurangnya kesadaran masyarakat dalam menjaga kebersihan dan keindahan lingkungan;
- b. Belum optimalnya pengelolaan sampah yang berbasis masyarakat;
- c. Belum optimalnya partisipasi masyarakat dalam pencegahan dan pengawasan lingkungan hidup;

### **6. Seksi Pelayanan Umum**

- a. Belum optimalnya kualitas pelayanan kepada masyarakat pada kantor kecamatan dan kantor kelurahan.

- b. Belum optimalnya pemanfaatan sistem layanan informasi dan pengaduan pelayanan ditingkat kecamatan dan kelurahan.

### **3.2. Telaah Visi, Misi, dan Program Kepala daerah dan Wakil Kepala Daerah terpilih serta Pokok-Pokok Pikiran DPRD**

#### **1. Visi**

Visi merupakan arah atau kondisi ideal di masa depan yang ingin dicapai (*Clarity of direction*) berdasarkan situasi dan kondisi saat ini. Pemerintah Kota Surakarta telah menetapkan visi dan misi pembangunan jangka menengah daerah tahun 2016-2021 yang merupakan penjabaran dari Visi Walikota/Wakil Walikota Surakarta, yaitu :

**“Terwujudnya Surakarta sebagai Kota Budaya,  
Mandiri dan Sejahtera”**

#### **2. Misi**

Berdasarkan pada rumusan Visi Kota Surakarta, maka misi yang akan dilaksanakan adalah sebagai berikut:

- a. Misi Waras: Mewujudkan masyarakat yang sehat jasmani dan rohani dalam lingkungan hidup yang sehat;
- b. Misi Wasis: Mewujudkan masyarakat yang cerdas, berkualitas, berdaya saing, mandiri dan berkarakter menjunjung tinggi nilai-nilai luhur dan melestarikan warisan budaya daerah;
- c. Misi Wareg: Mewujudkan masyarakat yang produktif, mandiri dan berkeadilan mampu memenuhi kebutuhan dasar jasmani dan rohani;
- d. Misi Mapan: Mewujudkan masyarakat yang tertib, aman, damai, berkeadilan, berkarakter, dan berdaya saing melalui pembangunan daerah yang akuntabel

(sektoral, kewilayahan dan kependudukan) dan tata kelola pemerintah yang efektif, bersih, responsif dan melayani;

- e. Misi Papan: Mewujudkan Surakarta nyaman melalui pemenuhan kebutuhan perumahan dan permukiman, pembangunan infrastruktur dan fasilitas umum perkotaan yang berkeadilan, serta berwawasan kependudukan, lingkungan dan budaya;

### **3. Program Unggulan**

Adapun program unggulan yang dilakukan Pemerintah Kota Surakarta untuk mewujudkan misi-misi tersebut adalah :

- a. Misi Waras
  - 1. Mengintegrasikan sistem manajemen pelayanan kesehatan yang berbasis IT;
  - 2. Meningkatkan pelayanan IVA tes;
  - 3. Meningkatkan kesehatan masyarakat miskin dengan jaminan kesehatan (BPJS Plus);
  - 4. Meningkatkan rasio kuantitas dan kualitas tenaga kesehatan;
  - 5. Memberikan fasilitas pemeliharaan kesehatan (memberikan fasilitas cek laborat bagi warga yang berusia 40 tahun ke atas dan ibu hamil);
  - 6. Pemerataan pelayanan kesehatan dengan mendirikan rumah sakit daerah di tiap kecamatan;
  - 7. Meningkatkan kualitas dan kuantitas makanan bergizi bagi anak sekolah dasar;
  - 8. Memberikan jaminan layanan persalinan untuk anak ke-1, 2 dan 3.
- b. Misi Wasis
  - 1. Wajib belajar 12 tahun;
  - 2. Meningkatkan fasilitas pendidikan PAUD;

3. Memperluas akses pendidikan tinggi;
  4. Memberikan beasiswa untuk perguruan tinggi;
  5. Meningkatkan kualitas sarana dan prasarana pendidikan;
  6. Meningkatkan pelayanan pendidikan inklusi;
  7. Pemberdayaan taman cerdas;
  8. Mewujudkan Kota Layak Anak;
  9. Menambah jenis pelatihan di Solo Technopark;
  10. Meningkatkan pendidikan dan potensi budaya lokal;
  11. Meningkatkan sarana dan prasarana olahraga (kualitas dan kuantitas);
  12. Mendirikan sekolah olahraga berprestasi;
  13. Mendirikan pusat latihan pengembangan prestasi.
- c. Misi Wareg
1. Meningkatkan ketahanan pangan berbasis potensi lokal;
  2. Meningkatkan ekonomi kerakyatan melalui pengembangan sektor riil (UMKM);
  3. Retribusi berbasis IT;
  4. Meningkatkan pelayanan investasi yang nyaman dan aman;
  5. Meningkatkan destinasi wisata.
- d. Misi Mapan
1. Meningkatkan akses pelayanan publik berbasis IT.
- e. Misi Papan
1. Merevitalisasi rumah tidak layak huni;
  2. Menata kawasan kumuh, bangunan tak berijin dan bantaran sungai yang berwawasan lingkungan;
  3. Menyediakan pemukiman bagi warga miskin (rumah renteng, rusunawa, relokasi);

4. Menyediakan akses bagi pejalan kaki dan pengguna kendaraan tak bermotor;
5. Meningkatkan kualitas dan kuantitas jalan dan jembatan;
6. Merevitalisasi drainase kota;
7. Meningkatkan pelayanan transportasi massal;
8. Menambahkan fasilitas pengelolaan sampah;
9. Merevitalisasi hydrant;
10. Meningkatkan sarana dan prasarana pencegahan bencana;
11. Mengoptimalkan pemanfaatan dan pengelolaan tata ruang yang berkelanjutan dan berwawasan lingkungan;
12. Mengembangkan kawasan solo utara;
13. Meningkatkan pembangunan infrastruktur yang ramah difabel;
14. Meningkatkan pelayanan untuk disabilitas;
15. Merevitalisasi pasar tradisional;
16. Melanjutkan penataan PKL;
17. Mengembangkan kawasan industri kreatif;
18. Meningkatkan kualitas sarana dan kegiatan keagamaan;
19. Meningkatkan pembinaan kerohanian.

Kecamatan mempunyai tugas pokok melaksanakan kewenangan pemerintahan yang dilimpahkan oleh Walikota untuk menangani sebagian urusan otonomi daerah. Berdasarkan tugas pokok tersebut, Kecamatan Jebres mendukung pencapaian misi mapan. Keterkaitan antara misi Kota Surakarta dengan tugas pokok dan fungsi kecamatan dapat dilihat pada tabel berikut ini :

**Tabel 3.1**  
**Keterkaitan Visi dan Misi Kota Surakarta**  
**Dengan Tugas Pokok dan Fungsi Kecamatan**

Misi	Keterkaitan dengan Tugas Pokok dan Fungsi Kecamatan
Misi Mapan Mewujudkan masyarakat yang tertib, aman, damai, berkeadilan, berkarakter, dan berdaya saing melalui pembangunan daerah yang akuntabel (sektoral, kewilayahan dan kependudukan) dan tata kelola pemerintah yang efektif, bersih, responsif dan melayani;	a. Penyelenggaraan kesekretariatan Kecamatan; b. Mengkoordinasikan kegiatan pemberdayaan masyarakat; c. Pelaksanaan perencanaan, pengendalian, evaluasi dan pelaporan; d. Mengkoordinasikan upaya penyelenggaraan ketentraman dan ketertiban umum; e. Mengkoordinasikan penerapan dan penegakan peraturan perundang-undangan; f. Mengkooordinasikan pemeliharaan prasarana dan fasilitas pelayanan umum; g. Mengooordinasikan penyelenggaraan kegiatan pemerintahan di tingkat Kecamatan; h. Membina penyelenggaraan pemerintahan Kelurahan; i. Melaksanakan pelayanan masyarakat yang menjadi ruang lingkup tugasnya dan/atau yang belum dapat dilaksanakan di pemerintahan Kelurahan;

Sedangkan misi, permasalahan layanan kecamatan, faktor penghambat dan faktor pendorong dapat dilihat pada tabel berikut ini :

**Tabel 3.2**  
**Misi, Permasalahan Layanan Kecamatan,**  
**Faktor Penghambat dan Faktor Pendorong**

Misi	Permasalahan Pelayanan PD	Faktor Pendukung	Faktor Penghambat
Misi Mapan Mewujudkan masyarakat yang tertib,	<ul style="list-style-type: none"> <li>• Belum optimalnya kualitas pelayanan kepada masyarakat pada kantor</li> </ul>	<ul style="list-style-type: none"> <li>• Seluruh pelayananan sudah bersertifikasi</li> </ul>	<ul style="list-style-type: none"> <li>• Masih adanya masyarakat yang menggunakan</li> </ul>

Misi	Permasalahan Pelayanan PD	Faktor Pendukung	Faktor Penghambat
aman, damai, berkeadilan, berkarakter, dan berdaya saing melalui pembangunan daerah yang akuntabel (sektoral, kewilayahan dan kependudukan) dan tata kelola pemerintah yang efektif, bersih, responsif dan melayani;	kecamatan dan kantor kelurahan. • Belum optimalnya pemanfaatan sistem layanan informasi dan pengaduan pelayanan ditingkat kecamatan dan kelurahan. • Masih adanya masyarakat yang tidak mengetahui syarat-syarat mengurus administrasi kependudukan; • Belum optimalnya pembinaan dan peningkatan kapasitas terhadap petugas pelayanan.	ISO 9001 : 2008/9001: 2015 • Pelayanan 5 hari kerja sampai sore, sehingga waktunya lebih lama. • Tersedianya peralatan berbasis teknologi.	jasa calo dalam mengurus dokumen kependudukan

### 3.3. Telaah Rencana Tata Ruang Wilayah (RTRW) dan Kajian Lingkungan Hidup Strategis (KLHS) Kota Surakarta

Pelaksanaan program dan kegiatan Kecamatan Jebres memperhatikan struktur ruang dan pola ruang yang telah diatur dalam Rencana Tata Ruang Wilayah Kota Surakarta. Berdasarkan dokumen Kajian Lingkungan Hidup Strategis RPJMD Kota Surakarta, diketahui bahwa tidak ada program dan kegiatan di Kecamatan Jebres yang terindikasi berpengaruh negatif terhadap lingkungan hidup.

### 3.4. Penentuan Isu-Isu Strategis

Setelah mempertimbangkan gambaran permasalahan pembangunan di tingkat kecamatan, dan memperhatikan faktor pendorong dan faktor penghambat kinerja pelayanan Kecamatan Jebres, maka ditentukan isu strategis. Berdasarkan hasil review terhadap visi-misi kepala daerah serta *Forum Group Discussion (FGD)* tingkat Kecamatan, maka dapat dirumuskan isu strategis yang dihadapi oleh Kecamatan Jebres adalah sebagai berikut:

1. Kurangnya pemberdayaan lembaga masyarakat dalam rangka meningkatkan kesadaran masyarakat untuk berpartisipasi dalam melaksanakan program pemerintah kota;
2. Belum optimalnya partisipasi kelembagaan masyarakat terhadap program KB;
3. Belum optimalnya pemberdayaan perempuan dan pengarusutamaan gender, perlindungan perempuan dan anak di tingkat kecamatan dan kelurahan;
4. Belum optimalnya kualitas kader potensi sumber kesejahteraan sosial ditingkat kelurahan dan kecamatan;
5. Belum optimalnya pembinaan masyarakat dalam pelestarian seni dan budaya daerah;
6. Belum optimalnya kualitas pelayanan kepada masyarakat pada kantor kecamatan dan kantor kelurahan;
7. Belum optimalnya pembinaan dan peningkatan kapasitas terhadap petugas pelayanan;
8. Belum optimalnya pencegahan penyakit masyarakat;
9. Belum optimalnya pengelolaan sampah yang berbasis masyarakat.

## **BAB IV**

### **TUJUAN DAN SASARAN**

#### **4.1. Tujuan Jangka Menengah Kecamatan Jebres**

Tujuan Rencana Strategis merupakan implementasi dari pernyataan misi yang akan dicapai dalam jangka waktu satu hingga lima tahun. Dengan ditetapkannya Tujuan Rencana Strategis, maka Kecamatan Jebres dapat secara tepat mengetahui apa yang harus dilaksanakan dalam mewujudkan misi pembangunan daerah dengan mempertimbangkan sumber daya dan kemampuan yang dimiliki. Tujuan yang ingin dicapai Kecamatan Jebres dalam mencapai misi pembangunan Kota Surakarta yaitu:

1. Mewujudkan kinerja pelayanan kecamatan yang berkualitas.
2. Meningkatkan kualitas implementasi perencanaan, pengendalian dan evaluasi kinerja pembangunan.

#### **4.2. Sasaran Jangka Menengah Kecamatan Jebres**

Untuk mencapai tujuan di atas, telah ditetapkan sasaran yang merupakan penjabaran dari tujuan, yaitu sesuatu yang akan dicapai atau dihasilkan oleh Kecamatan Jebres dalam jangka lima tahun yang akan datang. Berdasarkan tujuan yang telah ditetapkan, maka sasaran pembangunan di Kecamatan Jebres adalah :

1. Meningkatnya kualitas pelayanan publik di kecamatan dan kelurahan.
2. Meningkatnya kualitas penyelenggaraan sebagian urusan pemerintahan Kepada Kecamatan.
3. Meningkatnya kualitas implementasi perencanaan, pengendalian dan evaluasi kinerja pembangunan.

Tujuan dan sasaran jangka menengah Kecamatan Jebres beserta indikator kinerjanya dapat ditunjukkan melalui tabel berikut ini:

Tabel 4.1

## Tujuan dan Sasaran Jangka Menengah Kecamatan Jebres

No	Tujuan	Sasaran	Indikator Tujuan/ Indikator Sasaran			Realisasi			Target			Kondisi Akhir
			Uraian	Formula Perhitungan	Satuan	2016	2017	2018	2019	2020	2021	2021
1	Mewujudkan kinerja pelayanan Kecamatan yang berkualitas		Persentase layanan kecamatan yang memenuhi standar ISO 9001:2008/ 9001:2015	Jumlah layanan kecamatan yang memenuhi standar ISO 9001:2008/ISO 9001:2015 dibagi jumlah seluruh layanan kecamatan dikali 100	%	53,33	100	100	100	100	100	100
		Meningkatnya kualitas pelayanan publik di kecamatan dan kelurahan	Indeks Kepuasan Masyarakat Pelayanan Kecamatan	Hasil pengukuran indeks kepuasan masyarakat di kecamatan dan kelurahan	%	80,09	81,09	81,36	81,5	81,7	82,00	82,00
			Persentase kelurahan yang telah memenuhi standar ISO 9001:2008/ 9001:2015	Jumlah kelurahan yang telah memenuhi standar ISO 9001:2008/9001:2015 dibagi jumlah kelurahan dikali 100	%	-	9,00	18,18	27,27	36,36	45,45	45,45

No	Tujuan	Sasaran	Indikator Tujuan/ Indikator Sasaran			Realisasi			Target			Kondisi Akhir
			Uraian	Formula Perhitungan	Satuan	2016	2017	2018	2019	2020	2021	2021
			Rata-rata Indeks Kepuasan Masyarakat Pelayanan kelurahan	Rata-rata Indeks Kepuasan Masyarakat Pelayanan kelurahan	%	80,09	81,09	81,36	81,5	81,7	82,00	82,00
		Meningkatnya kualitas penyelenggaraan sebagian urusan pemerintahan Kepada Kecamatan	Persentase Pelimpahan sebagian urusan pemerintahan Kepada Kecamatan terselenggara dengan baik	Jumlah kegiatan urusan pemerintahan dilaksanakan Kecamatan yang terselenggara dengan baik dibagi jumlah kegiatan urusan pemerintahan yang dilaksanakan Kecamatan dikali 100	%	NA	97,06	97,30	97,50	98,00	98,50	98,50

No	Tujuan	Sasaran	Indikator Tujuan/Indikator Sasaran			Realisasi			Target			Kondisi Akhir
			Uraian	Formula Perhitungan	Satuan	2016	2017	2018	2019	2020	2021	2021
2	Meningkatkan kualitas implementasi perencanaan, pengendalian dan evaluasi kinerja pembangunan		Nilai SAKIP Perangkat Daerah	Nilai SAKIP Perangkat Daerah	skor	70,98	67,17	68,09	68,50	69,00	69,50	69,50
		Meningkatnya kualitas implementasi perencanaan, pengendalian dan evaluasi kinerja pembangunan	Nilai SAKIP Perangkat Daerah	Nilai SAKIP Perangkat Daerah	skor	70,98	67,17	68,09	68,50	69,00	69,50	69,50

## **BAB V**

### **STRATEGI DAN ARAH KEBIJAKAN**

#### **5.1. Strategi**

Strategi dalam pencapaian tujuan dan sasaran jangka menengah Kecamatan Jebres adalah sebagai berikut:

1. Peningkatan keterlibatan organisasi pemuda dan organisasi olahraga dalam peningkatan prestasi dan minat olahraga.
2. Meningkatkan pembinaan sanggar seni dan budaya masyarakat serta penyelenggaraan event seni budaya.
3. Meningkatkan kualitas pelayanan di kecamatan dan kelurahan melalui pelatihan aparatur pemerintahan, penyediaan sarana dan prasarana, pemanfaatan teknologi dalam pelayanan.
4. Peningkatan partisipasi masyarakat dalam perencanaan pembangunan.
5. Peningkatan kesiapsiagaan, kewaspadaan masyarakat maupun aparat keamanan dan ketertiban dalam mengantisipasi berbagai kemungkinan tindak kejahatan dan kriminalitas.
6. Memberdayakan dan membina kader posyandu, SKD, LKK untuk berpartisipasi aktif dalam pembangunan di desa dan kelurahan.
7. Meningkatkan kerjasama masyarakat dalam perawatan taman-taman di lingkungan masing-masing.
8. Melakukan identifikasi data PMKS dengan melibatkan pekerja sosial masyarakat (paguyuban PSM).
9. Meningkatkan kesadaran masyarakat dalam mengelola sampah dengan 3R dan meningkatkan kesejahteraan petugas pengangkut sampah.
10. Meningkatkan fasilitasi kegiatan yang berkaitan dengan pengarusutamaan gender dan anak, serta perlindungan perempuan dan anak dari tindak kekerasan.

11. Pembangunan / revitalisasi sarana dan prasarana dalam rangka mewujudkan lingkungan yang aman dan nyaman.

## **5.2. Kebijakan**

Kebijakan yang ditetapkan guna mendukung pencapaian strategi adalah sebagai berikut:

1. Peningkatan penyelenggaraan event olahraga dan pembinaan prestasi olahraga.
2. Peningkatan penyelenggaraan event olahraga dan pembinaan prestasi olahraga.
3. Peningkatan Fasilitas penyelenggaraan even-even budaya tradisional serta Fasilitas pemasyarakatan dan internalisasi nilai-nilai budaya daerah.
4. Peningkatan pelatihan aparatur pemerintahan, penyediaan sarana dan prasarana, pemanfaatan teknologi dalam pelayanan menuju pelayanan prima sesuai tuntutan masyarakat.
5. Peningkatan pelatihan aparatur pemerintahan, penyediaan sarana dan prasarana, pemanfaatan teknologi dalam pelayanan menuju pelayanan prima sesuai tuntutan masyarakat.
6. Peningkatan kapasitas kelembagaan kecamatan dan kelurahan dalam perencanaan pembangunan, dan Fasilitas perencanaan pembangunan melalui musrenbang.
7. Peningkatan pembinaan Linmas di kecamatan dan kelurahan.
8. Peningkatan Pemberdayaan dan pembinaan Posyandu, Lembaga dan Organisasi Masyarakat.
9. Peningkatan penataan dan pemeliharaan taman-taman (RTH) di lingkungan kecamatan dan kelurahan.
10. Peningkatan pendataan PMKS dan Koordinasi perumusan kebijakan dan sinkronisasi pelaksanaan

- upaya-upaya penanggulangan kemiskinan dan penurunan kesenjangan.
11. Pelayanan pengangkutan sampah, dan fasilitasi kebersihan lingkungan dengan mengadakan even-even lintas sektoral dalam menjaga lingkungan hidup.
  12. Fasilitasi kegiatan yang berkaitan dengan pengarusutamaan gender dan anak.
  13. Fasilitasi pembangunan / revitalisasi sarana dan prasarana dalam rangka mewujudkan lingkungan yang aman dan nyaman.

Selanjutnya keterkaitan antara tujuan, sasaran, strategi dan kebijakan jangka menengah Renstra Kecamatan Jebres dapat dilihat pada tabel di berikut ini.

**Tabel 5.1**  
**Keterkaitan Tujuan, Sasaran, Strategi dan Kebijakan Jangka Menengah Renstra Kecamatan Jebres Tahun 2016-2021**

Tujuan	Sasaran	Strategi	Kebijakan
<b>Mewujudkan kinerja pelayanan Kecamatan yang berkualitas</b>	Meningkatnya kualitas pelayanan publik di kecamatan dan kelurahan	Meningkatkan kualitas pelayanan di kecamatan dan kelurahan melalui pelatihan aparatur pemerintahan, penyediaan sarana dan prasarana, pemanfaatan teknologi dalam pelayanan.	Peningkatan pelatihan aparatur pemerintahan, penyediaan sarana dan prasarana, pemanfaatan teknologi dalam pelayanan menuju pelayanan prima sesuai tuntutan masyarakat.
			Peningkatan pelatihan aparatur pemerintahan, penyediaan sarana dan prasarana, pemanfaatan teknologi dalam pelayanan menuju pelayanan prima sesuai tuntutan masyarakat.

Tujuan	Sasaran	Strategi	Kebijakan
	Meningkatnya kualitas penyelenggaraan sebagian urusan pemerintahan Kepada Kecamatan	Peningkatan keterlibatan organisasi pemuda dan organisasi olahraga dalam peningkatan prestasi dan minat olahraga	Peningkatan penyelenggaraan event olahraga dan pembinaan prestasi olahraga.
		Meningkatkan pembinaan sanggar seni dan budaya masyarakat serta penyelenggaraan event seni budaya.	Peningkatan Fasilitas penyelenggaraan even-even budaya tradisional serta Fasilitas pemasyarakatan dan internalisasi nilai-nilai budaya daerah.
		Peningkatan partisipasi masyarakat dalam perencanaan pembangunan.	Peningkatan kapasitas kelembagaan kecamatan dan kelurahan dalam perencanaan pembangunan, dan Fasilitas perencanaan pembangunan melalui musrenbang.
		Peningkatan kesiapsiagaan, kewaspadaan masyarakat maupun aparat keamanan dan ketertiban dalam mengantisipasi berbagai kemungkinan tindak kejahatan dan kriminalitas.	Peningkatan pembinaan Linmas di kecamatan dan kelurahan.
		Memberdayakan dan membina kader posyandu, SKD, LKK untuk berpartisipasi aktif dalam pembangunan di desa dan kelurahan.	Peningkatan Pemberdayaan dan pembinaan Posyandu, Lembaga dan Organisasi Masyarakat.

Tujuan	Sasaran	Strategi	Kebijakan
		Meningkatkan kerjasama masyarakat dalam perawatan taman-taman di lingkungan masing-masing	Peningkatan penataan dan pemeliharaan taman-taman(RTH) di lingkungan kecamatan dan kelurahan.
		Melakukan identifikasi data PMKS dengan melibatkan pekerja sosial masyarakat (paguyuban PSM).	Peningkatan pendataan PMKS dan Koordinasi perumusan kebijakan dan sinkronisasi pelaksanaan upaya-upaya penanggulangan kemiskinan dan penurunan kesenjangan.
		Meningkatkan kesadaran masyarakat dalam mengelola sampah dengan 3R dan meningkatkan kesejahteraan petugas pengangkut sampah.	Pelayanan pengangkutan sampah, dan Fasilitasi kebersihan lingkungan dengan mengadakan even-even lintas sektoral dalam menjaga lingkungan hidup.
		Meningkatkan fasilitasi kegiatan yang berkaitan dengan pengarusutamaan gender dan anak, serta perlindungan perempuan dan anak dari tindak kekerasan.	Fasilitasi kegiatan yang berkaitan dengan pengarusutamaan gender dan anak.
		Pembangunan / revitalisasi sarana dan prasarana dalam rangka mewujudkan lingkungan yang aman dan nyaman.	Fasilitasi Pembangunan / revitalisasi sarana dan prasarana dalam rangka mewujudkan lingkungan yang aman dan nyaman.

Tujuan	Sasaran	Strategi	Kebijakan
Meningkatkan kualitas implementasi perencanaan, pengendalian dan evaluasi kinerja pembangunan	Meningkatnya kualitas implementasi perencanaan, pengendalian dan evaluasi kinerja pembangunan	Menyusun perencanaan, pelaporan dan evaluasi dengan melibatkan tenaga ahli	Menyusun perencanaan, pengendalian, evaluasi dan pelaporan kinerja dan penyediaan data yang lengkap dan up to date

## BAB VI

### RENCANA PROGRAM, KEGIATAN DAN ANGGARAN

#### 6.1. Rencana Program dan Kegiatan Kecamatan Jebres

Rencana program dan kegiatan Renstra Kecamatan Jebres untuk periode 2016-2021 adalah sebagai berikut :

##### **00.00.01            Program Pelayanan Administrasi Perkantoran**

- 00.00.01.001    Penyediaan jasa surat menyurat
- 00.00.01.002    Penyediaan jasa komunikasi, sumber daya air dan listrik
- 00.00.01.008    Penyediaan jasa kebersihan kantor
- 00.00.01.009    Penyediaan jasa perbaikan peralatan kerja
- 00.00.01.010    Penyediaan alat tulis kantor
- 00.00.01.011    Penyediaan barang cetakan dan penggandaan
- 00.00.01.012    Penyediaan komponen instalasi listrik/penerangan bangunan kantor
- 00.00.01.013    Penyediaan peralatan dan perlengkapan kantor
- 00.00.01.017    Penyediaan makanan dan minuman
- 00.00.01.018    Rapat-rapat kordinasi dan konsultasi ke luar daerah
- 00.00.01.022    Penyediaan Jasa Tenaga Kontrak

##### **00.00.02            Program Peningkatan Sarana Dan Prasarana Aparatur**

- 00.00.02.003    Pembangunan gedung kantor
- 00.00.02.006    Pengadaan perlengkapan rumah jabatan/dinas
- 00.00.02.007    Pengadaan perlengkapan gedung kantor
- 00.00.02.010    Pengadaan mebeleur
- 00.00.02.021    Pemeliharaan rutin/berkala rumah dinas

00.00.02.022	Pemeliharaan rutin/berkala gedung kantor
00.00.02.024	Pemeliharaan rutin/berkala kendaraan dinas/operasional
00.00.02.026	Pemeliharaan rutin/berkala perlengkapan gedung kantor
00.00.02.029	Pemeliharaan rutin/berkala mebeleur
00.00.02.041	Rehabilitasi sedang/berat rumah dinas
<b>00.00.03</b>	<b>Program Peningkatan Disiplin Aparatur</b>
00.00.03.005	Pengadaan pakaian khusus hari-hari tertentu
<b>00.00.06</b>	<b>Program Peningkatan Pengembangan Sistem Pelaporan Capaian Kinerja Dan Keuangan</b>
00.00.06.001	Penyusunan laporan capaian kinerja dan ikhtisar realisasi kinerja SKPD
00.00.06.006	Penyusunan Standar Operasional Prosedur (SOP)
<b>00.00.05</b>	<b>Program Peningkatan Kapasitas Sumber Daya Aparatur</b>
00.00.05.001	Pendidikan dan pelatihan formal
00.00.05.003	Bimbingan teknis implementasi peraturan perundang- undangan
<b>04.01.18</b>	<b>Program Mengintensifkan Penanganan Pengaduan Masyarakat</b>
04.01.18.001	Pembentukan unit khusus penanganan pengaduan masyarakat
04.01.18.002	Penyusunan Standar Mutu Pelayanan
<b>02.06.15</b>	<b>Program Penataan Administrasi Kependudukan</b>
02.06.15.008	Peningkatan pelayanan publik dalam bidang kependudukan

<b>01.05.15</b>	<b>Program Peningkatan Keamanan dan Kenyamanan Lingkungan</b>
01.05.15.003	Pelatihan pengendalian keamanan dan kenyamanan lingkungan
01.05.15.005	pengendalian keamanan lingkungan
<b>01.05.17</b>	<b>Program Pengembangan Wawasan Kebangsaan</b>
01.05.17.001	Peningkatan toleransi dan kerukunan dalam kehidupan beragama
01.05.17.003	Peningkatan kesadaran masyarakat akan nilai-nilai luhur budaya bangsa
<b>01.05.18</b>	<b>Program Kemitraan Pengembangan Wawasan Kebangsaan</b>
01.05.18.001	Fasilitasi pencapaian halaqoh dan berbagai forum keagamaan lainnya dalam upaya peningkatan wawasan kebangsaan
<b>02.07.15</b>	<b>Program Peningkatan Keberdayaan Masyarakat Pedesaan</b>
02.07.15.001	Pemberdayaan Lembaga dan Organisasi Masyarakat Pedesaan
<b>02.05.24</b>	<b>Program Pengelolaan Ruang Terbuka Hijau (RTH)</b>
02.05.24.005	Penataan RTH
02.05.24.006	Pemeliharaan RTH
02.05.24.009	Peningkatan peran serta masyarakat dalam pengelolaan RTH
<b>04.01.17</b>	<b>Program Optimalisasi Pemanfaatan Teknologi Informasi</b>
04.01.17.001	Penyusunan sistem informasi terhadap layanan publik

<b>02.13.16</b>	<b>Program Peningkatan Peran Serta Kepemudaan</b>
02.13.16.001	Pembinaan Organisasi kepemudaan
<b>02.13.20</b>	<b>Program Pembinaan Dan Pemasyara-katan Olahraga</b>
02.13.20.014	Pembinaan olahraga yang berkembang di masyarakat
<b>02.16.16</b>	<b>Program Pengelolaan Kekayaan Budaya</b>
02.16.16.001	Fasilitasi partisipasi masyarakat dalam pengelolaan kekayaan budaya
<b>02.16.17</b>	<b>Program Pengelolaan Keragaman Budaya</b>
02.16.17.003	Penyelenggaraan dialog kebudayaan
02.16.17.005	Fasilitasi penyelenggaraan festival budaya daerah
<b>02.02.15</b>	<b>Program Keserasian Kebijakan Peningkatan Kualitas Anak dan Perempuan</b>
02.02.15.003	Pelaksanaan sosialisasi yang terkait dengan kesetaraan gender, pemberdayaan perempuan dan perlindungan anak
<b>02.02.16</b>	<b>Program Penguatan Kelembagaan Pengarusutamaan Gender dan Anak</b>
02.02.16.005	Penguatan kelembagaan pengarusutamaan gender dan anak
02.02.16.006	Peningkatan kapasitas dan jaringan kelembagaan pemberdayaan perempuan dan anak
02.02.16.008	Pengembangan Sistem Informasi Gender dan Anak

<b>02.02.17</b>	<b>Program Peningkatan Kualitas Hidup dan Perlindungan Perempuan</b>
02.02.17.008	Fasilitasi upaya perlindungan perempuan terhadap tindak kekerasan
<b>02.02.18</b>	<b>Program Peningkatan Peran Serta Dan Kesetaraan Jender Dalam Pembangunan</b>
02.02.18.001	Kegiatan pembinaan organisasi perempuan
<b>02.05.15</b>	<b>Program Pengembangan Kinerja Pengelolaan Persampahan</b>
02.05.15.011	Peningkatan peran serta masyarakat dalam pengelolaan persampahan
02.05.15.012	Monitoring, evaluasi dan pelaporan
02.05.15.005	Pengembangan teknologi pengolahan persampahan
02.05.15.010	Sosialisasi kebijakan pengelolaan persampahan
<b>04.04.15</b>	<b>Program Peningkatan Dan Pengembangan Pengelolaan Keuangan Daerah</b>
04.04.15.034	Pengelolaan dana hibah, bantuan sosial, dan bantuan keuangan
<b>01.05.20</b>	<b>Program Peningkatan Pemberantasan Penyakit Masyarakat (Pekat)</b>
01.05.20.001	Penyuluhan pencegahan peredaran/ penggunaan minuman keras dan narkoba
01.05.20.002	Penyuluhan pencegahan berkembangnya praktek prostitusi
01.05.20.004	Penyuluhan pencegahan dan penertiban aksi premanisme
01.05.20.006	Penyuluhan pencegahan praktek perjudian
01.05.20.007	Penyuluhan pencegahan eksploitasi anak bawah umur

<b>02.05.16</b>	<b>Program Pengendalian Pencemaran dan Perusakan Lingkungan Hidup</b>
02.05.16.014	Peningkatan peran serta masyarakat dalam pengendalian lingkungan hidup
02.05.16.016	Monitoring, evaluasi dan pelaporan
<b>01.03.16</b>	<b>Program Pembangunan saluran drainase/ gorong- gorong</b>
01.03.16.004	Monitoring, evaluasi dan pelaporan
<b>01.03.17</b>	<b>Program Pembangunan turap/talud/ brojong</b>
01.03.17.003	Monitoring, evaluasi dan pelaporan
<b>04.03.21</b>	<b>Program perencanaan pembangunan daerah</b>
04.03.21.007	Penetapan RPJMD
04.03.21.008	Penyusunan Rancangan RKPD
04.03.21.009	Penyelenggaraan musrenbang RKPD
04.03.21.010	Penetapan RKPD
04.03.21.013	Monitoring, evaluasi dan pelaporan pelaksanaan rencana pembangunan daerah
04.03.21.007	Penyusunan Rancangan RPJMD
<b>01.06.15</b>	<b>Program Pemberdayaan Fakir Miskin, Komunitas Adat terpencil (KAT) dan Penyandang Masalah Kesejahteraan Sosial (PMKS) lainnya</b>
01.06.15.001	Peningkatan kemampuan ( <i>Capacity building</i> ) petugas dan pendamping sosial pemberdayaan fakir miskin, KAT dan PMKS lainnya
<b>02.08.15</b>	<b>Program Keluarga Berencana</b>
02.08.15.005	Pembinaan Keluarga Berencana
<b>02.08.16</b>	<b>Program Kesehatan Reproduksi Remaja</b>
02.08.16.002	Memperkuat dukungan dan partisipasi masyarakat

<b>02.08.18</b>	<b>Program Pembinaan Peran Serta Masyarakat Dalam Pelayanan KBKR Yang Mandiri</b>
02.08.18.001	Fasilitasi Pembentukan kelompok masyarakat peduli KB
<b>01.03.22</b>	<b>Program Pembangunan Sistem Informasi/Data Base Jalan Dan Jembatan</b>
01.03.22.003	Monitoring, evaluasi dan pelaporan
<b>02.08.24</b>	<b>Program Pembangunan Model Operasional BKB Posyandu PADU</b>
02.08.24.001	Pengkajian pengembangan model operasional BKB Posyandu PADU
<b>01.03.28</b>	<b>Program Pengendalian Banjir</b>
01.03.28.011	Monitoring, evaluasi dan pelaporan
<b>01.06.16</b>	<b>Program Pelayanan dan Rehabilitasi Kesejahteraan Sosial</b>
01.06.16.009	Koordinasi perumusan kebijakan dan sinkronisasi pelaksanaan upaya-upaya penanggulangan kemiskinan dan penurunan kesenjangan
<b>02.14.15</b>	<b>Program Pengembangan data/informasi/statistik</b>
02.14.15.002	Pengolahan, updating, dan analisis data dan statistik daerah

## 6.2. Anggaran Program dan Kegiatan Kecamatan Jebres

Perincian program dan kegiatan beserta indikator, target kinerja dan anggaran Kecamatan Jebres tercantum pada Tabel 6.1 berikut ini :

Tabel 6.1.  
Rencana Program dan Kegiatan Kecamatan Jebres  
Tahun 2016 – 2021

Program/ Kegiatan	Indikator Program/ Kegiatan	Satu- an	Target Tahun												Target Akhir Renstra		Penang gung jawab
			2016		2017		2018		2019		2020		2021		2021		
			K	Rp	K	Rp	K	Rp	K	Rp	K	Rp	K	Rp	K	Rp	
00.00.01 - Program Pelayanan Administrasi Perkantoran	Persentase kecukupan sarana untuk administrasi perkantoran	%	100	228.073.000	100,00	301.500.000	100,00	461.315.000	100,00	474.755.400	100,00	515.525.000	100,00	566.000.000	100,00	2.547.168.400	Kec. Jebres
00.00.01.001 - Penyediaan jasa surat menyurat	Terpenuhinya kebutuhan jasa surat menyurat	Bulan	12	1.000.000	12	2.000.000	12	2.475.000	12	2.500.000	12	2.750.000	12	3.000.000	60	13.725.000	Kec. Jebres
00.00.01.002 - Penyediaan jasa komunikasi, sumber daya air dan listrik	Terpenuhinya kebutuhan jasa komunikasi, sumber daya air dan listrik	Bulan	12	70.000.000	12	103.500.000	12	111.650.000	12	154.800.000	12	171.825.000	12	175.000.000	60	786.775.000	Kec. Jebres
00.00.01.008 - Penyediaan jasa kebersihan kantor	Terpenuhinya kebutuhan ja-sa kebersihan kantor dan a-lat pembersih	Bulan	12	36.423.000	12	52.500.000	12	14.360.000	12	10.000.000	12	12.500.000	12	15.000.000	60	140.783.000	Kec. Jebres
00.00.01.009 - Penyediaan jasa perbaikan peralatan kerja	Terpenuhinya kebutuhan jasa perbaikan peralatan kerja	Bulan	12	5.500.000	12	7.000.000	12	9.000.000	12	9.000.000	12	12.000.000	12	13.000.000	60	55.500.000	Kec. Jebres
00.00.01.010 - Penyediaan alat tulis kantor	Terpenuhinya kebutuhan alat tulis kantor	Bulan	12	8.800.000	12	12.500.000	12	15.855.000	12	13.500.000	12	15.500.000	12	16.500.000	60	82.655.000	Kec. Jebres

Program/ Kegiatan	Indikator Program/ Kegiatan	Satu- an	Target Tahun												Target Akhir Renstra		Penang gung jawab
			2016		2017		2018		2019		2020		2021		2021		
			K	Rp	K	Rp	K	Rp	K	Rp	K	Rp	K	Rp	K	Rp	
00.00.01.011 - Penyediaan barang cetakan dan penggandaan	Terpenuhinya kebutuhan barang cetakan dan penggandaan	Bulan	12	8.800.000	12	11.000.000	12	12.000.000	12	12.000.000	12	14.000.000	12	15.000.000	60	72.800.000	Kec. Jebres
00.00.01.012 - Penyediaan komponen instalasi listrik/penerang an bangunan kantor	Terpenuhinya kebutuhan komponen instalasi listrik/peneranga n bangunan kantor	Bulan	12	5.000.000	12	7.000.000	12	7.200.000	12	5.000.000	12	7.000.000	12	10.000.000	60	41.200.000	Kec. Jebres
00.00.01.013 - Penyediaan peralatan dan perlengkapan kantor	Terpenuhinya kebutuhan peralatan dan perlengkapan kantor Kecamatan Jebres (PC, tablet, laptop, proyektor dan attachment, printer, camera dan attachment, mesin antrian dan attachment, TV Digital informasi dan aplikasi, mesin fotocopy)	Unit	6	48.750.000	5	30.000.000	14	122.775.000	5	89.885.000	6	45.000.000	3	50.000.000	33	386.410.000	Kec. Jebres
00.00.01.017 - Penyediaan makanan dan minuman	Terpenuhinya kebutuhan makanan dan minuman	Bulan	12	8.800.000	12	11.000.000	12	18.000.000	12	12.000.000	12	19.950.000	12	21.000.000	60	90.750.000	Kec. Jebres

Program/ Kegiatan	Indikator Program/ Kegiatan	Satu- an	Target Tahun												Target Akhir Renstra		Penang gung jawab
			2016		2017		2018		2019		2020		2021		2021		
			K	Rp	K	Rp	K	Rp	K	Rp	K	Rp	K	Rp	K	Rp	
00.00.01.018 - Rapat-rapat kordinasi dan konsultasi ke luar daerah	Terselenggaranya Rapat-rapat koordinasi dan konsultasi ke luar daerah	Bulan	12	35.000.000	12	65.000.000	12	40.000.000	12	25.000.000	12	45.000.000	12	47.500.000	60	257.500.000	Kec. Jebres
00.00.01.022 - Penyediaan Jasa Tenaga Kontrak	Jumlah tenaga kontrak yang terbayar	Orang	0	0	0	0	4	108.000.000	5	141.070.400	5	170.000.000	5	200.000.000	19	619.070.400	Kec. Jebres
00.00.02 - Program Peningkatan Sarana Dan Prasarana Aparatur	Persentase kecukupan sarana aparatur	%	100	2.562.900.000	100,00	5.386.380.000	100,00	2.026.197.500	100,00	78.900.000	100,00	1.839.000.000	100,00	276.000.000	100,00	12.169.377.500	Kec. Jebres
00.00.02.003 - Pembangunan gedung kantor	Pembangunan gedung kantor (2016), Lanjutan Pembangunan Gedung Kantor : Pembangunan Pendopo Kec. Jebres(2017), pagar, mushola dan taman kantor (2018), landscape dan rumah dinas (2020)	Paket	1	2.500.000.000	1	4.990.380.000	1	1.622.850.000	0	0	1	1.600.000.000	0	0	3	10.713.230.000	Kec. Jebres

Program/ Kegiatan	Indikator Program/ Kegiatan	Satu- an	Target Tahun												Target Akhir Renstra		Penang gung jawab
			2016		2017		2018		2019		2020		2021		2021		
			K	Rp	K	Rp	K	Rp	K	Rp	K	Rp	K	Rp	K	Rp	
00.00.02.006 - Pengadaan perlengkapan rumah jabatan/dinas	Terpenuhinya perlengkapan rumah jabatan/dinas (tempat tidur kayu, kasur busa, kursi dan meja tamu, mesin cuci, AC, lemari es, kompor gas, water heater, dispenser)	Unit	0	0	0	0	7	50.000.000	0	0	0	0	2	10.000.000	9	60.000.000	Kec. Jebres
00.00.02.007 - Pengadaan perlengkapan gedung kantor	Terpenuhinya kebutuhan perlengkapan gedung kantor Kecamatan Jebres (AC, gorden, kipas, sound system, AC stand floor, dll)	Unit	0	0	6	111.000.000	14	111.560.000	0	0	3	45.000.000	5	50.000.000	28	317.560.000	Kec. Jebres
00.00.02.010 - Pengadaan mebeleur	Terpenuhinya kebutuhan pengadaan mebeleur Kecamatan Jebres (meja pelayanan, kursi putar, meja dan kursi kerja, kursi tunggu, kursi pelayanan, almari arsip besar dan kecil, sofa, meja kursi tamu, filling kabinet, dll)	Unit	0	0	40	190.000.000	31	100.000.000	0	0	2	20.000.000	6	25.000.000	79	335.000.000	Kec. Jebres

Program/ Kegiatan	Indikator Program/ Kegiatan	Satu- an	Target Tahun												Target Akhir Renstra		Penang gung jawab
			2016		2017		2018		2019		2020		2021		2021		
			K	Rp	K	Rp	K	Rp	K	Rp	K	Rp	K	Rp	K	Rp	
00.00.02.021 - Pemeliharaan rutin/berkala rumah dinas	Terpenuhinya kebutuhan pemeliharaan rumah dinas	Bulan	12	4.000.000	12	6.000.000	12	7.000.000	0	0	12	10.000.000	12	12.000.000	48	39.000.000	Kec. Jebres
00.00.02.022 - Pemeliharaan rutin/berkala gedung kantor	Terpeliharanya gedung kantor	Bulan	0	0	12	10.000.000	12	12.000.000	12	12.000.000	12	18.000.000	12	20.000.000	60	72.000.000	Kec. Jebres
00.00.02.024 - Pemeliharaan rutin/berkala kendaraan dinas/opera- sional	Terpeliharanya kendaraan kantor	Bulan	12	51.400.000	12	60.000.000	12	60.787.500	12	56.400.000	12	70.000.000	12	75.000.000	60	373.587.500	Kec. Jebres
00.00.02.026 - Pemeliharaan rutin/berkala perlengkapan gedung kantor	Terpeliharanya perlengkapan gedung kantor	Bulan	12	5.000.000	12	15.000.000	12	8.000.000	12	10.500.000	12	10.000.000	12	12.000.000	60	60.500.000	Kec. Jebres
00.00.02.029 - Pemeliharaan rutin/berkala mebeler	Terpeliharanya mebeleur kantor	Bulan	12	2.500.000	12	4.000.000	12	4.000.000	0	0	12	6.000.000	12	7.000.000	48	23.500.000	Kec. Jebres
00.00.02.041 - Rehabilitasi sedang/berat rumah dinas	Jumlah kegiatan rehabilitasi rumah dinas	Paket	0	0	0	0	1	50.000.000	0	0	1	60.000.000	1	65.000.000	3	175.000.000	Kec. Jebres
00.00.03 - Program Peningkatan Disiplin Aparatur	Persentase pemanfaatan fingerprint sebagai sarana presensi	%	0	0	NA	4.600.000	0,00	0	0,00	0	0,00	0	0,00	0	40,00	4.600.000	Kec. Jebres

Program/ Kegiatan	Indikator Program/ Kegiatan	Satu- an	Target Tahun												Target Akhir Renstra		Penang gung jawab
			2016		2017		2018		2019		2020		2021		2021		
			K	Rp	K	Rp	K	Rp	K	Rp	K	Rp	K	Rp	K	Rp	
00.00.03.005 - Pengadaan pakaian khusus hari-hari tertentu	Jumlah pegawai kecamatan/kelura han mendapatkan fasilitas pakaian khusus hari-hari tertentu	Orang	0	0	20	4.600.000	0	0	0	0	0	0	0	0	20	4.600.000	Kec. Jebres
00.00.06 - Program Peningkatan Pengembangan Sistem Pelaporan Capaian Kinerja Dan Keuangan	Persentase laporan kinerja dan keuangan yang selesai tepat waktu	%	100	2.000.000	100,00	52.500.000	0,00	0	00,00	0	0,00	0	0,00	0	100,00	54.500.000	Kec. Jebres
00.00.06.001 - Penyusunan laporan capaian kinerja dan ikhtisar realisasi kinerja SKPD	Jumlah laporan kinerja dan keuangan yang terususun	Dok	1	2.000.000	1	2.500.000	0	0	0	0	0	0	0	0	1	4.500.000	Kec. Jebres
00.00.06.006 - Penyusunan Standar Operasional Prosedur (SOP)	Tersusunnya SOP Perangkat Daerah	Dok	0	0	1	50.000.000	0	0	0	0	0	0	0	0	1	50.000.000	Kec. Jebres
00.00.05 - Program peningkatan kapasitas sumber daya aparatur	Persentase pegawai yang telah mengikuti peningkatan kapasitas aparatur	%	0	0	92,00	25.000.000	94,00	30.000.000	0,00	0	98,00	38.000.000	100,00	43.000.000	100,00	136.000.000	Kec. Jebres

Program/ Kegiatan	Indikator Program/ Kegiatan	Satu- an	Target Tahun												Target Akhir Renstra		Penang gung jawab
			2016		2017		2018		2019		2020		2021		2021		
			K	Rp	K	Rp	K	Rp	K	Rp	K	Rp	K	Rp	K	Rp	
00.00.05.001 - Pendidikan dan pelatihan formal	Jumlah pegawai mendapatkan pendidikan dan pelatihan	Orang	0	0	35	15.000.000	35	18.000.000	0	0	45	22.000.000	45	25.000.000	160	80.000.000	Kec. Jebres
00.00.05.003 - Bimbingan teknis implementasi peraturan perundang- undangan	Jumlah pegawai mendapatkan bimbingan teknis implementasi peraturan perundang- undangan	Orang	0	0	35	10.000.000	35	12.000.000	0	0	45	16.000.000	45	18.000.000	160	56.000.000	Kec. Jebres
04.01.18 - Program Mengintensifka n penanganan pengaduan masyarakat	Persentase pengaduan masyarakat yang ditindaklanjuti	%	100	13.880.000	100,00	5.000.000	100,00	10.000.000	100,00	93.880.000	100,00	114.000.000	100,00	120.000.000	100,00	356.760.000	Kec. Jebres
04.01.18.001 - Pembentukan unit khusus penanganan pengaduan masyarakat	Operasional pelayanan pengaduan masyarakat	Bulan	12	13.880.000	12	5.000.000	12	10.000.000	12	8.880.000	12	24.000.000	12	25.000.000	60	86.760.000	Kec. Jebres
04.01.18.002 - Penyusunan Standar Mutu Pelayanan	Jumlah layanan yang mendapatkan pendampingan sesuai ISO 9001- 2008/9001-2015	Layan an	0	0	0	0	0	0	30	85.000.000	30	90.000.000	30,00	95.000.000	30	270.000.000	Kec. Jebres

Program/ Kegiatan	Indikator Program/ Kegiatan	Satu- an	Target Tahun												Target Akhir Renstra		Penang gung jawab
			2016		2017		2018		2019		2020		2021		2021		
			K	Rp	K	Rp	K	Rp	K	Rp	K	Rp	K	Rp	K	Rp	
02.06.15 - Program Penataan Administrasi Kependudukan	Persentase pelayananan kependudukan tingkat kelurahan dalam kondisi baik (sesuai SOP)	%	50,00	60.000.000	50,00	100.000.000	100,00	80.000.000	0,00	0	0,00	0	00,00	0	50,00	240.000.000	Kec. Jebres
02.06.15.008 - Peningkatan pelayanan publik dalam bidang kependudukan	Pemenuhan sarana dan prasarana penyelenggaraan layanan PATEN (2016)	Kegiat an	1	60.000.000	0	0	0	0	0	0	0	0	0,00	0	1	60.000.000	Kec. Jebres
	Jumlah layanan mendapatkan pendampingan sesuai ISO 9001-2008/9001-2015 (2017)	Layan an	0	0	16	100.000.000	30	80.000.000	0	0	0	0	0,00	0	30	180.000.000	Kec. Jebres
01.05.15 - Program Peningkatan Keamanan Dan Kenyamanan Lingkungan	Jumlah Linmas per RT atau sebutan lainnya (Rasio)	Rasio	22,3	273.800.000	22,50	350.000.000	23,22	398.200.000	24,35	386.620.000	24,35	485.000.000	24,35	520.000.000	24,35	2.413.620.000	Kec. Jebres
01.05.15.003 - Pelatihan pengendalian keamanan dan kenyamanan lingkungan	Jumlah linmas mengikuti pelatihan pengendalian keamanan dan kenyamanan lingkungan	Orang	0	0	40	20.000.000	50	25.000.000	25	6.800.000	60	35.000.000	60	40.000.000	60	126.800.000	Kec. Jebres

Program/ Kegiatan	Indikator Program/ Kegiatan	Satu- an	Target Tahun												Target Akhir Renstra		Penang gung jawab
			2016		2017		2018		2019		2020		2021		2021		
			K	Rp	K	Rp	K	Rp	K	Rp	K	Rp	K	Rp	K	Rp	
01.05.15.005 - pengendalian keamanan lingkungan	Jumlah linmas terpenuhi kebutuhan operasionalnya	Orang	14	273.800.000	14	330.000.000	14	373.200.000	14	379.820.000	14	450.000.000	14	480.000.000	14	2.286.820.000	Kec. Jebres
01.05.17 - Program Pengembangan Wawasan Kebangsaan	Persentase kelompok masyarakat yang mendapatkan peningkatan wawasan kebangsaan ditingkat kecamatan	%	0	0	100,00	10.000.000	100,00	40.945.000	100,00	40.725.000	100,00	60.500.000	100,00	68.500.000	100,00	220.670.000	Kec. Jebres
01.05.17.001 - Peningkatan toleransi dan kerukunan dalam kehidupan beragama	Jumlah pelaksanaan forum diskusi toleransi dan kerukunan dalam kehidupan beragama	Kegiat an	0	0	1	10.000.000	1	12.000.000	1	6.200.000	1	17.000.000	1	20.000.000	5	65.200.000	Kec. Jebres
01.05.17.003 - Peningkatan kesadaran masyarakat akan nilai-nilai luhur budaya bangsa	Jumlah peserta Lomba MTQ Tk Kecamatan	Orang	0	0	0	0	80	28.945.000	80	34.525.000	80	43.500.000	80	48.500.000	320	155.470.000	Kec. Jebres
01.05.18 - Program kemitraan pengembangan	Tingkat partisipasi masyarakat dalam kegiatan	%	0	0	80,00	80.000.000	81,00	78.240.200	82,00	77.640.200	83,00	90.000.000	84,00	95.000.000	85	420.880.400	Kec. Jebres

Program/ Kegiatan	Indikator Program/ Kegiatan	Satu- an	Target Tahun												Target Akhir Renstra		Penang gung jawab
			2016		2017		2018		2019		2020		2021		2021		
			K	Rp	K	Rp	K	Rp	K	Rp	K	Rp	K	Rp	K	Rp	
wawasan kebangsaan	halaqoh dan keagamaan																
01.05.18.001 - Fasilitasi pencapaian halaqoh dan berbagai forum keagamaan lainnya dalam upaya peningkatan wawasan kebangsaan	Jumlah kelembagaan/ kelompok yang mengikuti peningkatan wawasan kebangsaan		0,00	0	8,00	80.000.000	8,00	78.240.200	8,00	77.640.200	8,00	90.000.000	8,00	95.000.000	8,00	420.880.400	Kec. Jebres
02.07.15 - Program Peningkatan Keberdayaan Masyarakat Pedesaan	Persentase lembaga pemberdayaan masyarakat (LPM) yang terbina	%	100	7.752.000	100,00	10.000.000	100,00	88.800.000	100,00	9.000.000	100,00	41.500.000	100,00	45.000.000	100,00	202.052.000	Kec. Jebres
02.07.15.001 - Pemberdayaan Lembaga dan Organisasi Masyarakat Pedesaan	Jumlah lembaga pemberdayaan masyarakat ditingkat kecamatan dan kelurahan melaksanakan kegiatan pemberdayaan masyarakat	Lemba ga	11	7.752.000	11	10.000.000	11	88.800.000	11	9.000.000	11	41.500.000	11	45.000.000	11	202.052.000	Kec. Jebres

Program/ Kegiatan	Indikator Program/ Kegiatan	Satu- an	Target Tahun												Target Akhir Renstra		Penang gung jawab
			2016		2017		2018		2019		2020		2021		2021		
			K	Rp	K	Rp	K	Rp	K	Rp	K	Rp	K	Rp	K	Rp	
02.05.24 - Program Pengelolaan Ruang Terbuka Hijau (RTH)	Persentase RTH kecamatan/kelur ahan dalam kondisi baik	%	100	4.000.000	100,00	70.500.000	100,00	10.000.000	100,00	10.000.000	100,00	37.000.000	100,00	46.000.000	100,00	177.500.000	Kec. Jebres
02.05.24.005 - Penataan RTH	Jumlah taman yang ditata dan pengadaan sarana prasarana taman baru	Lokasi	0	0	1	65.000.000	0	0	0	0	1	15.000.000	1	20.000.000	1	100.000.000	Kec. Jebres
02.05.24.006 - Pemeliharaan RTH	Jumlah taman yang dilakukan pemeliharaan	taman	1	4.000.000	1	5.500.000	0	0	1	10.000.000	1	7.000.000	1	8.000.000	1	34.500.000	Kec. Jebres
02.05.24.009 - Peningkatan peran serta masyarakat dalam pengelolaan RTH	Jumlah masyara- kat yang berperan serta dalam pengelolaan RTH	Orang	0	0	0	0	100	10.000.000	0	0	200	15.000.000	0	0	300	25.000.000	Kec. Jebres
	Jumlah kelurahan mengikuti lomba kebersihan dan penataan tingkat kecamatan	Kelu- rahan	0	0	0	0	0	0	0	0	0	0	11	18.000.000	11	18.000.000	Kec. Jebres
04.01.17 - Program Optimalisasi Pemanfaatan Teknologi Informasi	Persentase kelengkapan fitur aplikasi pelayanan kecamatan	%	0	0	12,50	50.000.000	50,00	50.000.000	75,00	5.000.000	87,50	10.000.000	100,00	65.000.000	100,00	180.000.000	Kec. Jebres

Program/ Kegiatan	Indikator Program/ Kegiatan	Satu- an	Target Tahun												Target Akhir Renstra		Penang gung jawab
			2016		2017		2018		2019		2020		2021		2021		
			K	Rp	K	Rp	K	Rp	K	Rp	K	Rp	K	Rp	K	Rp	
04.01.17.001 - Penyusunan sistem informasi terhadap layanan publik	Terwujudnya Sistem Informasi Pelayanan Publik Secara Online (website) dan maintenance	Bulam	0	0	12	50.000.000	12	50.000.000	12	5.000.000	12	10.000.000	12	65.000.000	60	180.000.000	Kec. Jebres
02.13.16 - Program Peningkatan Peran Serta Kepemudaan	Persentase organisasi kepemudaan kecamatan aktif	%	0	0	100,00	6.000.000	100,00	49.350.000	100,00	21.144.640	100,00	62.750.000	100,00	10.000.000	100,00	149.244.640	Kec. Jebres
02.13.16.001 - Pembinaan Organisasi kepemudaan	Jumlah organisasi dan kegiatan kepemudaan yang dibina	Kegiat an	0	0	1	6.000.000	1	49.350.000	1	21.144.640	1	62.750.000	1	10.000.000	5	149.244.640	Kec. Jebres
02.13.20 - Program Pembinaan dan Pemasyarakat- an Olahraga	Presentase kompetisi olahraga yang terfasilitasi	%	0	0	0,00	0	0,00	0	0,00	0	0,00	0	100,00	45.000.000	100,00	45.000.000	Kec. Jebres
02.13.20.014 - Pembinaan olahraga yang berkembang di masyarakat	Jumlah kegiatan olahraga yang dibina	Kegiat an	0	0	0	0	0	0	0	0	0	0	1	45.000.000	1	45.000.000	Kec. Jebres

Program/ Kegiatan	Indikator Program/ Kegiatan	Satu- an	Target Tahun												Target Akhir Renstra		Penang gung jawab
			2016		2017		2018		2019		2020		2021		2021		
			K	Rp	K	Rp	K	Rp	K	Rp	K	Rp	K	Rp	K	Rp	
02.16.16 - Program Penge- lolaan Kekaya- an Budaya	Jumlah Penyelenggaraan festival seni dan budaya dalam satu tahun		2,00	140.000.000	0,00	0	0,00	0	0,00	0	0,00	0	6,00	260.000.000	6,00	400.000.000	Kec. Jebres
02.16.16.001 - Fasilitasi partisipasi masyarakat dalam pengelolaan kekayaan budaya	Terfasilitasinya Pelaksanaan Event-event Budaya (Fasilitasi Forum Dialog Kebudayaan, Pawai Pembangunan, Fasilitasi Kelompok Karawitan dan Pengajian, Fasilitasi Kegiatan Budaya Kecamatan, Festival Hadrah tk. Kecamatan, Srawung Budaya)	Kegiat an	2	140.000.000	0	0	0	0	0	0	0	0	6	260.000.000	6	400.000.000	Kec. Jebres
02.16.17 - Program Pengelolaan Keragaman Budaya	Jumlah Penyelenggaraan festival seni dan budaya tingkat kecamatan/kelurahan		0	0	4,00	200.000.000	7,00	212.500.000	5,00	147.900.000	6,00	245.000.000	0,00	0	22,00	805.400.000	Kec. Jebres
02.16.17.003 - Penyelenggaraa n dialog kebudayaan	Terselenggaranya forum dialog kebudayaan				1	20.000.000	1	25.000.000	0	0	1,00	35.000.000	0	0	3	80.000.000	Kec. Jebres

Program/ Kegiatan	Indikator Program/ Kegiatan	Satu- an	Target Tahun												Target Akhir Renstra		Penang gung jawab
			2016		2017		2018		2019		2020		2021		2021		
			K	Rp	K	Rp	K	Rp	K	Rp	K	Rp	K	Rp	K	Rp	
02.16.17.005 - Fasilitasi penyelenggara- an festival budaya daerah	Terselenggaranya festival budaya daerah tingkat Kecamatan Jebres (Pawai Pempa- ngunan, Fasilitasi kelompok Kara- witan dan Penga- jian, Fasilitasi Ke- giatan Budaya Ke- camatan, Festival Hadrh Tingkat Kecamatan, Sra- wung Budaya, Fa- silitasi Kelompok Paduan Suara Fo- rum Anak Kec.)	Kegiat an	0	0	3	180.000.000	6	187.500.000	5	147.900.000	5	210.000.000	0	0	19	725.400.000	Kec. Jebres
02.02.15 - Program kese- rasian kebijak- an peningkatan kualitas Anak dan Perempuan	Jumlah kegiatan peningkatan kualitas anak dan perempuan di kecamatan	Kegiat an	1	50.000.000	12,00	55.000.000	12,00	60.000.000	12,00	74.823.000	12,00	75.000.000	12,00	80.000.000	60,00	394.823.000	Kec. Jebres
02.02.15.003 - Pelaksanaan sosialisasi yang terkait dengan kesetaraan gender, pemberdayaan perempuan dan perlindungan anak	Jumlah peserta kegiatan pemenuhan hak anak (Jambore Anak/Festival Anak dan Perform CFD 11 Forum Anak Kelurahan)	Orang	150	50.000.000	250	55.000.000	300	60.000.000	300	74.823.000	300	75.000.000	300	80.000.000	300	394.823.000	Kec. Jebres

Program/ Kegiatan	Indikator Program/ Kegiatan	Satu- an	Target Tahun												Target Akhir Renstra		Penang gung jawab
			2016		2017		2018		2019		2020		2021		2021		
			K	Rp	K	Rp	K	Rp	K	Rp	K	Rp	K	Rp	K	Rp	
02.02.16 - Program Pengu- atan Kelemba- gaan Pengarus- utamaan Gender dan Anak	Persentase forum anak aktif	%	100	5.000.000	100,00	16.000.000	100,00	19.500.000	100,00	48.120.000	100,00	96.000.000	100,00	108.000.000	100,00	292.620.000	Kec. Jebres
02.02.16.005 - Penguatan kelembagaan pengarusutama an gender dan anak	Kegiatan Forum Anak Kecamatan	Kegiat an	1	5.000.000	0	0	0	0	0	0	0	0	0	0	1	5.000.000	Kec. Jebres
02.02.16.006 - Peningkatan kapasitas dan jaringan kelem- bagaan pem- berdayaan pe- rempuan dan anak	Rapat Koordinasi dan Fasilitasi Kegiatan Forum Anak Kecamatan (LCC, LDK, PRS, Lomba Paduan Suara Forum Anak Tk Kecamatan)	Kegiat an	0	0	2	6.000.000	3	7.500.000	4	36.120.000	5	80.000.000	5	90.000.000	19	219.620.000	Kec. Jebres
02.02.16.008 - Pengembangan sistem informasi Gender dan Anak	Jumlah dokumen profil anak	Doku men	0	0	1	10.000.000	1	12.000.000	1	12.000.000	1	16.000.000	1	18.000.000	5	68.000.000	Kec. Jebres
02.02.17 - Program Peningkatan Kualitas Hidup dan Perlindung- an Perempuan	Persentase Penyelesaian pe- ngaduan perlin- dungan perem- puan dan anak dari tindakan kekerasan	%	0	0	94,00	4.200.000	96,00	4.800.000	0,00	0	100,00	6.000.000	100,00	7.000.000	100,00	22.000.000	Kec. Jebres

Program/ Kegiatan	Indikator Program/ Kegiatan	Satu- an	Target Tahun												Target Akhir Renstra		Penang gung jawab
			2016		2017		2018		2019		2020		2021		2021		
			K	Rp	K	Rp	K	Rp	K	Rp	K	Rp	K	Rp	K	Rp	
02.02.17.008 - Fasilitasi upaya perlindungan perempuan terhadap tindak kekerasan	Jumlah peserta sosialisasi dan koordinasi terkait perlindungan perempuan	Orang	0	0	36	4.200.000	36	4.800.000	0	0	45	6.000.000	50	7.000.000	167	22.000.000	Kec. Jebres
02.02.18 - Program Pe- ningkatan pe- ran serta dan kesetaraan jender dalam pembangunan	Persentase PKK aktif	%	100	33.000.000	100,00	38.500.000	100,00	69.711.200	100,00	30.000.000	100,00	95.000.000	100,00	105.000.000	100,00	371.211.200	Kec. Jebres
02.02.18.001 - Kegiatan pembinaan organisasi perempuan	Terlaksanakannya pembinaan (tiap bulan) dan fasili- tasi kegiatan PKK (Lomba-lomba) serta terlaksana- kannya kegiatan penyuluhan dibi- dang kesehatan	Kegiat an	14	33.000.000	14	38.500.000	14	69.711.200	14	30.000.000	14	95.000.000	14	105.000.000	70	371.211.200	Kec. Jebres
02.05.15 - Program Pengembangan Kinerja Pengelolaan Persampahan	Persentase bank sampah aktif	%	0,00	0	100,00	13.000.000	100,00	16.000.000	100,00	0	100,00	14.000.000	100,00	15.000.000	100,00	58.000.000	Kec. Jebres

Program/ Kegiatan	Indikator Program/ Kegiatan	Satu- an	Target Tahun												Target Akhir Renstra		Penang gung jawab
			2016		2017		2018		2019		2020		2021		2021		
			K	Rp	K	Rp	K	Rp	K	Rp	K	Rp	K	Rp	K	Rp	
02.05.15.011- Peningkatan pe- ran serta ma- syarakat dalam pengelolaan persampahan	Jumlah kelompok masyarakat pengelola sampah yang dibina	Kelom- pok	0	0	40	8.000.000	37	10.000.000	0	0	37	14.000.000	37	15.000.000	37	47.000.000	Kec. Jebres
02.05.15.012 - Monitoring, evaluasi dan pelaporan	Termonitornya Pengelolaan Persampahan	Kegiat an	0	0	1	5.000.000	1	6.000.000	0	0	0	0	0	0	2	11.000.000	Kec. Jebres
02.05.15.005 Pengembangan teknologi pengolahan persampahan	Jumlah peserta pelatihan pengembangan sumber energi terbarukan	Orang	0	0	0	0	0	0	0	0	100	15.000.000	100	20.000.000	200	35.000.000	Kec. Jebres
02.05.15.010 - Sosialisasi kebijakan pengelolaan persampahan	Tersosialisasinya kebijakan pengolahan persampahan	Orang	0	0	0	0	0	0	0	0	100	15.000.000	100	20.000.000	200	35.000.000	Kec. Jebres
04.04.15 - Program pe- ningkatan dan Pengembangan pengelolaan ke- uangan daerah	Persentase proposal dana hibah yang memperoleh pendanaan	%	0	0	100,00	10.000.000	100,00	33.500.000	0,00	0	100,00	40.000.000	100,00	25.000.000	100,00	108.500.000	Kec. Jebres
04.04.15.034 - Pengelolaan da- na hibah, ban- tuan sosial, dan bantuan keuangan	Jumlah Monitoring Dana Hibah dan Bantuan Sosial	Kelu- rahan	0	-	11	10.000.000	11	33.500.000	11	0	11	40.000.000	11	25.000.000	55	108.500.000	Kec. Jebres

Program/ Kegiatan	Indikator Program/ Kegiatan	Satu- an	Target Tahun												Target Akhir Renstra		Penang gung jawab
			2016		2017		2018		2019		2020		2021		2021		
			K	Rp	K	Rp	K	Rp	K	Rp	K	Rp	K	Rp	K	Rp	
01.05.20 - Program pe- ningkatan pem- berantasan pe- nyakit masyara- kat (paket)	Persentase penyelesaian pelanggaran K3	%	0	0	50,00	16.000.000	60,00	28.000.000	0,00	0	80,00	25.000.000	85,00	26.000.000	85,00	95.000.000	Kec. Jebres
01.05.20.001 - Penyuluhan pencegahan peredaran/ penggunaan minuman keras dan narkoba	Jumlah peserta penyuluhan pencegahan peredaran/ pengg unaan minuman keras dan narkoba	Orang	0	-	50	8.000.000	60	10.000.000	0	0	0	0	0	0	110	18.000.000	Kec. Jebres
01.05.20.002 - Penyuluhan pencegahan berkembangnya praktek prostitusi	Jumlah peserta Penyuluhan pencegahan berkembangnya praktek prostitusi	Orang	0	-	0	0	50	8.000.000	0	0	0	0	0	0	50	8.000.000	Kec. Jebres
01.05.20.004 - Penyuluhan pencegahan dan penertiban aksi premanisme	Jumlah peserta Penyuluhan pencegahan dan penertiban aksi premanisme	Orang	0	-	0	0	0	0	0	0	70	12.500.000	70	13.000.000	140	25.500.000	Kec. Jebres
01.05.20.006 - Penyuluhan pencegahan praktek perjudian	Penyuluhan pencegahan praktek perjudian	Orang	0	-	0	0	0	0	0	0	70	12.500.000	70	13.000.000	140	25.500.000	Kec. Jebres
01.05.20.007 - Penyuluhan pencegahan eksploitasi anak bawah umur	Penyuluhan pencegahan eksploitasi anak bawah umur	Orang	0	-	50	8.000.000	60	10.000.000	0	0	0	0	0	0	110	18.000.000	Kec. Jebres

Program/ Kegiatan	Indikator Program/ Kegiatan	Satu- an	Target Tahun												Target Akhir Renstra		Penang gung jawab
			2016		2017		2018		2019		2020		2021		2021		
			K	Rp	K	Rp	K	Rp	K	Rp	K	Rp	K	Rp	K	Rp	
02.05.16 - Program Pengendalian Pencemaran dan Perusakan Lingkungan Hidup	Jumlah masyarakat yang memahami pencemaran lingkungan	Orang	0	0	NA	5.000.000	100	16.000.000	200	12.000.000	300	14.000.000	400	15.000.000	400	62.000.000	Kec. Jebres
02.05.16.014 - Peningkatan pe- ran serta ma- syarakat dalam pengendalian lingkungan hidup	Jumlah peserta sosialisasi pengendalian pencemaran lingkungan hidup	Orang	0	0	0	0	100	10.000.000	100	12.000.000	100	14.000.000	100	15.000.000	400	51.000.000	Kec. Jebres
02.05.16.016 - Monitoring, evaluasi dan pelaporan	Tersedianya dokumen / data aduan tentang pencemaran lingkungan	Doku men	0	0	1	5.000.000	1	6.000.000	0	0	0	0	0	0	2	11.000.000	Kec. Jebres
01.03.16 - Program Pem- angunan sa- luran drainase/ gorong- gorong	Persentase keru- sakan drainase yang ditindaklan- juti dengan perbaikan	%	0	0	75,00	5.000.000	80,00	6.000.000	0,00	0	0,00	0	0,00	0	80,00	11.000.000	Kec. Jebres
01.03.16.004 - Monitoring, evaluasi dan pelaporan	Tersedianya data saluran drainase dan gorong-go- rong yang rusak	Doku men	0	0	1	5.000.000	1	6.000.000	0	0	0	0	0	0	2	11.000.000	Kec. Jebres
01.03.17 - Program Pem-	Persentase Sempadan sungai	%	0	0	10,00	5.000.000	8,00	6.000.000	0,00	0	0,00	0	0,00	0	8,00	11.000.000	Kec. Jebres

Program/ Kegiatan	Indikator Program/ Kegiatan	Satu- an	Target Tahun												Target Akhir Renstra		Penang gung jawab
			2016		2017		2018		2019		2020		2021		2021		
			K	Rp	K	Rp	K	Rp	K	Rp	K	Rp	K	Rp	K	Rp	K
bangunan turap /talud/brojong	yang dipakai bangunan liar																
01.03.17.003 - Monitoring, evaluasi dan pelaporan	Tersedianya data talud/bronjong yang rusak	Doku men	0	0	1	5.000.000	1	6.000.000	0	0	0	0	0	0	2	11.000.000	Kec. Jebres
04.03.21 - Program peren- canaan pemba- ngunan daerah	Perentase tersu- sunnya dokumen renja/renstra sesuai peraturan yang berlaku	%	100	55.000.000	100	87.500.000	100	181.040.000	100	116.025.000	100	279.500.000	100	311.500.000	100	1.030.565.000	Kec. Jebres
04.03.21.007 - Penetapan RPJMD	Dokumen Renstra PD tersusun	Doku men	1	20.000.000	1	20.000.000	0	0	0	0	0	0	0	0	1	40.000.000	Kec. Jebres
04.03.21.008 - Penyusunan Rancangan RKPD	Jumlah dokumen renja tersusun	Doku men	0	0	0	0	0	0	2	8.250.000	2	25.000.000	2	25.000.000	6	58.250.000	Kec. Jebres
04.03.21.009 – Penyelenggara an musrenbang RKPD	Terselenggaranya Musrenbangcam	Kegiat an	1	35.000.000	1	67.500.000	1	92.340.000	1	68.000.000	1	165.000.000	1	170.000.000	5	597.840.000	Kec. Jebres
04.03.21.010 - Penetapan RKPD	Tersusunnya Dokumen Renja PD, PK dan RKT	Doku men	0	0	0	0	2	15.200.000	0	0	0	0	0	0	2	15.200.000	Kec. Jebres

Program/ Kegiatan	Indikator Program/ Kegiatan	Satu- an	Target Tahun												Target Akhir Renstra		Penang gung jawab
			2016		2017		2018		2019		2020		2021		2021		
			K	Rp	K	Rp	K	Rp	K	Rp	K	Rp	K	Rp	K	Rp	
04.03.21.013 - Monitoring, evaluasi dan pelaporan pelaksanaan rencana pembangunan daerah	Tersusunnya dokumen evaluasi renstra PD, evalu- asi Renja, LKjIP, LKPJ, LPPD, EKPPD, RFK, RTP SPIP, ASB, Penda- taan potensi bencana wilayah dan dokumen monev lainnya	Doku men	0	0	0	0	8	73.500.000	8	39.775.000	10	89.500.000	10	91.500.000	36	294.275.000	Kec. Jebres
04.03.21.007 - Penyusunan Rancangan RPJMD	Jumlah dokumen renstra tersusun tersusun	Doku men	0	0	0	0	0	0	0	0	0	0	1	25.000.000	1	25.000.000	Kec. Jebres
1.06.15 Program Pem- berdayaan Fa- kir Miskin, Ko- munitas Adat terpencil (KAT) dan Penyan- dang Masalah Kesejahteraan Sosial (PMKS) lainnya	Persentase Penanganan PMKS	%	0	0	80,00	5.000.000	83,00	6.000.000	85,00	6.000.000	90,00	8.000.000	100,00	9.000.000	100,00	34.000.000	Kec. Jebres

Program/ Kegiatan	Indikator Program/ Kegiatan	Satu- an	Target Tahun												Target Akhir Renstra		Penang gung jawab
			2016		2017		2018		2019		2020		2021		2021		
			K	Rp	K	Rp	K	Rp	K	Rp	K	Rp	K	Rp	K	Rp	
1.06.15.001 Peningkatan ke- mampuan (Ca- pacity building) petugas dan pendamping sosial pember- dayaan fakir miskin, KAT dan PMKS lainnya	Jumlah peserta rakor/pelatihan petugas dan pen- damping sosial pemberdayaan Fakir Miskin, KAT dan Penyandang Masalah Kesejah- teraan Sosial (PMKS) Lainnya	Orang	0	0	36	5.000.000	40	6.000.000	100	6.000.000	100	8.000.000	100	9.000.000	376	34.000.000	Kec. Jebres
2.08.15 Program Keluarga Berencana	Persentase KB aktif	%	0	0	60,00	8.000.000	65,00	8.000.000	77,00	9.000.000	79,00	12.000.000	80,00	14.000.000	80,00	51.000.000	Kec. Jebres
2.08.15.005 Pembinaan Keluarga Berencana	Jumlah peserta pembinaan/sosiali sasi KB	Orang	0	0	60	8.000.000	60	8.000.000	60	9.000.000	100	12.000.000	100	14.000.000	380	51.000.000	Kec. Jebres
2.08.16 Program Kesehatan Reproduksi Remaja	Jumlah remaja memahami kesehatan reproduksi	Orang	0	0	0	0	60	8.000.000	0	0	160	12.000.000	260	14.000.000	260	34.000.000	Kec. Jebres
2.08.16.002 Memperkuat dukungan dan partisipasi masyarakat	Jumlah peserta sosialisasi/fasilita- si kesehatan reproduksi remaja	Orang	0	0	0	0	60	8.000.000	0	0	100	12.000.000	100	14.000.000	260	34.000.000	Kec. Jebres

Program/ Kegiatan	Indikator Program/ Kegiatan	Satu- an	Target Tahun												Target Akhir Renstra		Penang gung jawab
			2016		2017		2018		2019		2020		2021		2021		
			K	Rp	K	Rp	K	Rp	K	Rp	K	Rp	K	Rp	K	Rp	
2.08.18 Program Pem- binaan Peran Serta Masya- rakat dalam pelayanan KBKR yang mandiri	Cakupan peserta KB aktif	%	55,0 0	2.000.000	60,00	2.500.000	65,00	3.000.000	77,00	3.500.000	79,00	4.000.000	80,00	5.000.000	80,00	20.000.000	Kec. Jebres
2.08.18. 001 Fasilitasi Pembentukan kelompok masyarakat peduli KB	Data peserta KB aktif di tingkat Kecamatan Jebres	Doku men	1	2.000.000	1	2.500.000	1	3.000.000	1	3.500.000	1	4.000.000	1	5.000.000	5	20.000.000	Kec. Jebres
1.03.22 Program Pembangunan Sistem Informasi/Data base jalan dan jembatan	Persentase panjang jaringan jalan dalam kondisi baik	%	0	0	60,00	6.000.000	65,00	7.000.000	0,00	0	0,00	0	0,00	0	90,00	13.000.000	Kec. Jebres
1.03.22.003 Monitoring, evaluasi dan pelaporan	Dokumen / data jalan dan jembatan lingkungan	Doku men	0,00	0	1	6.000.000	1	7.000.000	0,00	0	0,00	0	0	0	2	13.000.000	Kec. Jebres
2.08.4.01.06.24 Program Pembangunan Model Oprasional BKB Posyandu PADU	Persentase Posyandu aktif	%	100	2.000.000	100,00	2.500.000	100,00	3.000.000	100,00	3.000.000	100,00	4.000.000	100,00	5.000.000	100,00	19.500.000	Kec. Jebres

Program/ Kegiatan	Indikator Program/ Kegiatan	Satu- an	Target Tahun												Target Akhir Renstra		Penang gung jawab
			2016		2017		2018		2019		2020		2021		2021		
			K	Rp	K	Rp	K	Rp	K	Rp	K	Rp	K	Rp	K	Rp	
2.08.4.01.06.24 .001 Pengkajian pengembangan model operasional BKB Posyandu PADU	Jumlah Fasilitas operasional posyandu BKB PADU	Kali	1	2.000.000	1	2.500.000	1	3.000.000	1	3.000.000	1	4.000.000	1	5.000.000	5	19.500.000	Kec. Jebres
1.03.4.01.06.28 Program Pengendalian Banjir	Persentase wilayah bebas banjir dan genangan yang tertangani	%	0	0	80,00	5.000.000	85,00	6.000.000	0,00	0	0,00	0	0,00	0	85,00	11.000.000	Kec. Jebres
1.03.4.01.06.28. 011 Monitoring, evaluasi dan pelaporan	Dokumen hasil Pendataan wilayah bebas banjir	Doku men	0	0	1	5.000.000	1	6.000.000	0	0	0	0	0	0	2	11.000.000	Kec. Jebres
01.06.16 - Program Pelayanan dan Rehabilitasi Kesejahteraan Sosial	Persentase kelu- rahan yang mela- kukan update da- ta kemiskinan dan menyampai- kan data kemis- kinan tepat waktu	%	0	0	0,00	0	0,00	0	100,00	10.000.000	100,00	13.250.000	100,00	15.000.000	100,00	38.250.000	Kec. Jebres

Program/ Kegiatan	Indikator Program/ Kegiatan	Satu- an	Target Tahun												Target Akhir Renstra		Penang gung jawab
			2016		2017		2018		2019		2020		2021		2021		
			K	Rp	K	Rp	K	Rp	K	Rp	K	Rp	K	Rp	K	Rp	
01.06.16.009 - Koordinasi pe- rumusan kebi- jakan dan sin- kronisasi pelak- sanaan upaya- upaya penang- gulangan ke- miskinan dan penurunan kesenjangan	Jumlah pelaksanaan rapat koordinasi penanggulangan kemiskinan	Kali	0	0	0	0	0	0	4	10.000.000	4	13.250.000	4	15.000.000	12	38.250.000	Kec. Jebres
02.14.15 - Program Pengembangan data/informasi/ statistik	Persentase ketersediaan profil data sektoral kecamatan	%	0	0	0,00	0	0,00	0	0,00	0	0,00	0	100,00	50.000.000	100,00	50.000.000	Kec. Jebres
02.14.15.02- Pengolahan, updating, dan analisis data dan statistik daerah	Jumlah dokumen profil data sektoral kecamatan	Doku men	0	0	0	0	0	0	0	0	0	0	1	50.000.000	1	50.000.000	Kec. Jebres
JUMLAH TOTAL ANGGARAN				3.439.405.000		6.935.680.000		4.017.098.900		1.658.033.240		4.236.025.000		2.964.000.000		23.250.242.140	

## **BAB VII**

### **KINERJA PENYELENGGARAAN BIDANG URUSAN**

Kinerja adalah alat ukur spesifik secara kuantitatif dan/atau kualitatif untuk masukan, proses, keluaran, hasil, manfaat dan/atau dampak yang menggambarkan tingkat capaian kinerja suatu program atau kegiatan. Sasaran adalah target atau hasil yang diharapkan dari suatu program atau keluaran yang diharapkan dari suatu kegiatan. Tujuan dan sasaran adalah tahap perumusan sasaran strategis yang menunjukkan tingkat prioritas tertinggi dalam perencanaan pembangunan jangka menengah daerah yang selanjutnya akan menjadi dasar penyusunan arsitektur kinerja perangkat daerah selama lima tahun. Indikator merupakan alat ukur yang dapat digunakan untuk mengevaluasi keadaan suatu kegiatan atau organisasi yang menunjukkan sejauh mana posisi suatu kegiatan atau organisasi tersebut berada dalam mencapai tujuannya.

Indikator kinerja Kecamatan Jebres secara langsung menunjukkan kinerja yang akan dicapai dalam 5 (lima) tahun mendatang sebagai komitmen untuk mendukung pencapaian tujuan dan sasaran RPJMD untuk tahun 2016-2021 adalah sebagai berikut:

#### **7.1 Indikator Kinerja Yang Mengacu Pada Tujuan dan Sasaran RPJMD 2016-2021**

Indikator kinerja Kecamatan Jebres secara langsung menunjukkan kinerja yang akan dicapai dalam 5 (lima) tahun mendatang sebagai komitmen untuk mendukung pencapaian tujuan dan sasaran RPJMD untuk tahun 2016-2021 yang terdiri dari 28 indikator. Adapun indikator kinerja Kecamatan Jebres untuk periode 2016-2021 adalah :

1. Persentase kecamatan yang memenuhi standar ISO 9001:2008

## 7.2 Indikator Kinerja Utama (IKU) Kecamatan Jebres Kota Surakarta

Indikator Kinerja Utama (IKU) Kecamatan Jebres yang ditetapkan adalah alat untuk mengukur *(tools)* keberhasilan organisasi dalam mencapai tujuan/sasaran strategisnya. Jumlah IKU sebanyak 2 indikator, sebagaimana tabel berikut.

**Tabel 7.1**  
**Indikator Kinerja Utama**  
**Kecamatan Jebres**

No	Tujuan	Sasaran	Indikator Tujuan/ Indikator Sasaran			Realisasi			Target			Kondisi Akhir
			Uraian	Formula Perhitungan	Satuan	2016	2017	2018	2019	2020	2021	2021
1	Mewujudkan kinerja pelayanan Kecamatan yang berkualitas		Persentase layanan kecamatan yang memenuhi standar ISO 9001:2008/ 9001:2015		%	53,33	100	100	100	100	100	100
		Meningkatnya kualitas pelayanan publik di kecamatan dan kelurahan	Indeks Kepuasan Masyarakat Pelayanan Kecamatan	Hasil pengukuran indeks kepuasan masyarakat di kecamatan dan kelurahan	%	80,09	81,09	81,36	81,50	81,70	82,00	82,00
			Persentase kelurahan yang telah memenuhi standar ISO 9001:2015	Jumlah kelurahan yang telah memenuhi standar ISO 9001:2015 dibagi jumlah kelurahan dikali 100	%	-	9	18,18	27,27	36,36	45,45	45,45
			Rata-rata Indeks Kepuasan Masyarakat Pelayanan kelurahan	Rata-rata Indeks Kepuasan Masyarakat Pelayanan kelurahan	%	-	-	-	81,50	81,70	82,00	82,00
		Meningkatnya kualitas pelayanan sebagian urusan pemerintahan kepada Kecamatan terselenggara dengan baik	Persentase Pelimpahan sebagian urusan pemerintahan Kepada Kecamatan terselenggara dengan baik	Jumlah kegiatan urusan pemerintahan dilaksanakan Kecamatan Kecamatan yang terselenggara dengan baik dibagi jumlah kegiatan	%	NA	97,06	97,30	97,50	98,00	98,50	98,50

No	Tujuan	Sasaran	Indikator Tujuan/ Indikator Sasaran			Realisasi			Target			Kondisi Akhir
			Uraian	Formula Perhitungan	Satuan	2016	2017	2018	2019	2020	2021	2021
				urusan pemerintahan yang dilaksanakan Kecamatan dikali 100								
2	Meningkatkan kualitas implementasi perencanaan, pengendalian dan evaluasi kinerja pembangunan		Nilai SAKIP Perangkat Daerah	Nilai SAKIP Perangkat Daerah	skor	70,98	67,17	68,09	68,50	69,00	69,50	69,50
		Meningkatnya kualitas implementasi perencanaan, pengendalian dan evaluasi kinerja pembangunan	Nilai SAKIP Perangkat Daerah	Nilai SAKIP Perangkat Daerah	skor	70,98	67,17	68,09	68,50	69,00	69,50	69,50

## **BAB VIII**

### **PENUTUP**

Dalam rangka mewujudkan program-program kerja yang akan dilaksanakan, maka dengan segenap kemampuan yang ada, Kecamatan Jebres telah menyusun rencana strategis untuk mendukung Visi Misi Kota Surakarta yang akan menjadi pedoman bagi kegiatan pelaksanaan pemerintahan, pembangunan serta pelayanan masyarakat di wilayah Kecamatan Jebres.

#### **8.1. Pedoman Transisi**

Masa berlaku Rencana Strategis (Renstra) Kecamatan Jebres Tahun 2016-2021 adalah selama lima tahun. Untuk menjaga kesinambungan pembangunan serta mengisi kekosongan dokumen perencanaan pada masa transisi, maka Renstra Tahun 2016-2021 dapat digunakan sebagai pedoman dalam penyusunan Renja Perangkat Daerah tahun 2022, dengan tetap berpedoman pada RPJPD Kota Surakarta Tahun 2005 - 2025.

#### **8.2. Kaidah Pelaksanaan**

Beberapa kaidah pelaksanaan Rencana Strategis (Renstra) Kecamatan Jebres Tahun 2016-2021 yang perlu diatur sebagai berikut :

1. Sekretariat dan seksi-seksi agar mendukung pencapaian target-target Renstra dan melaksanakan program dan kegiatan yang tercantum Renstra dengan sebaik-baiknya.
2. Diharapkan seluruh aparatur di Sekretariat dan seksi-seksi pada dapat menjalin koordinasi dan kerjasama yang baik, sehingga tujuan dan sasaran yang telah ditetapkan dalam Renstra ini dapat tercapai.
3. Renstra ini akan dijabarkan dalam Rencana Kerja (Renja) yang merupakan dokumen perencanaan tahunan dalam kurun waktu lima tahun. Untuk menjaga konsistensi dan

keselarasan kebijakan, program dan kegiatan, maka Penyusunan Renja berpedoman pada Renstra.

4. Dalam rangka meningkatkan efektivitas dan efisiensi penyelenggaraan pemerintahan dan pembangunan serta memastikan pencapaian target-target Renstra, maka perlu dilakukan pengendalian dan evaluasi terhadap kebijakan, pelaksanaan dan hasil program dan kegiatan Renstra secara berkala.
5. Apabila terjadi perubahan kebijakan pembangunan di tingkat nasional dan atau daerah, maka dapat dilakukan perubahan Renstra sesuai dengan kaidah dan ketentuan perundang-undangan yang berlaku.

Meskipun Rencana Strategis sudah mencakup berbagai kebijakan, program dan kegiatan yang direncanakan, namun dalam pelaksanaannya disesuaikan pula dengan situasi dan kondisi yang ada saat itu serta selalu memperhatikan arah kebijakan umum pemerintah tingkat atas. Seluruh tujuan dan sasaran yang ingin dicapai dalam Rencana Strategis ini, mustahil dapat dicapai tanpa dibarengi dengan koordinasi dan kerja sama yang baik dengan seluruh stakeholders yang ada di lingkungan Pemerintah Kota Surakarta.

Surakarta, Agustus 2019

**CAMAT JEBRES**

**AGUNG RIYADI, S. Sos, SH, MM**

Pembina Tk. I

NIP. 19721107 199303 1 004