



PEMERINTAH
KOTA SURAKARTA



BerAKHLAK
Berorientasi Pelayanan Akuntabel Kompeten
Harmonis Loyal Adaptif Kolaboratif

#bangga
melayani
bangsa

PROFIL KECAMATAN JEBRES

Kota Surakarta
2023



PEMERINTAH KOTA SURAKARTA
KECAMATAN JEBRES



Buku Profil Kecamatan Jebres

Kota Surakarta

Tahun 2023

Disusun dan diterbitkan oleh :

Kecamatan Jebres @2023

Jl. Ki Hajar Dewantara No 27 Jebres, Kec Jebres, Kota Surakarta

Jawa Tengah 57126

Nomor Romantik BPS :

K-23.3372.014



TIM PENYUSUN

Penanggung Jawab	: Dyah Saraswati, S.STP., M.A.P.
Penyunting	: Lanang Aji Waskito, S.E., M.M.
Penulis dan Layout	: Afifah Tri Wardani, A.Md.
Pengumpul Data	: Afifah Tri Wardani, A.Md. Dyah Ika Sari, S.T., M.Si.
Desain Cover	: Bagas Tri Pamungkas, S.Kom.

Diterbitkan Oleh :

Kecamatan Jebres
Kota Surakarta

Nomor Rekomendasi : **K-23.3372.014**

Buku Profil
Kecamatan Jebres
Tahun 2023





KATA PENGANTAR



Puji syukur kehadirat Tuhan Yang Maha Kuasa karena atas rahmat dan hidayah- Nya, sehingga Buku Profil Kecamatan Jebres Tahun 2023 dapat tersusun dengan baik dan maksimal.

Penyusunan Buku Profil Kecamatan Jebres ini mengacu kepada data-data yang terkumpul dari Kecamatan Jebres beserta tiap-tiap Kelurahan, dengan perkembangan daerah selama tahun 2023. Buku profil ini tidak hanya sebagai media yang menyajikan data dan keadaan umum Kecamatan Jebres, tetapi diharapkan dapat mendukung perumusan kebijakan pembangunan, dapat memberikan informasi keberhasilan pembangunan, serta pencapaian program pembangunan sesuai dengan Visi dan Misi Kecamatan Jebres.

Untuk memberikan informasi kepada masyarakat serta pihak-pihak yang membutuhkan dengan mudah, maka disusunlah Buku Profil Kecamatan Jebres ini secara sistematis, efektif, dan efisien.

Dengan disusunnya Buku Profil Kecamatan Jebres ini, diharapkan Kecamatan Jebres beserta seluruh aset-asetnya dapat meningkatkan mutu penyelenggaraan pemerintah, serta mutu pelayanan prima ataupun peningkatan potensi sumber daya di Kecamatan Jebres.

Surakarta, Januari 2024
Camat Jebres,

Dyah Saraswati, S.STP, M.A.P.



DAFTAR ISI

HALAMAN JUDUL	i
TIM PENYUSUN	ii
FOTO PEGAWAI	iii
KATA PENGANTAR	iv
DAFTAR ISI	v
DAFTAR TABEL	vii
DAFTAR GAMBAR	viii
BAB 1	1
A. Latar Belakang.....	2
B. Tujuan.....	2
C. Ruang Lingkup.....	2
BAB 2	3
A. Visi Misi Kota Surakarta.....	4
B. Struktur Organisasi Kecamatan Jebres.....	4
C. Tugas Pokok dan Fungsi Kecamatan.....	5
D. Data Sumber Daya Manusia Kecamatan Jebres.....	6
E. Penghargaan Kecamatan Jebres.....	9
F. Inovasi Kecamatan Jebres.....	10
G. Standar Pelayanan Kecamatan Jebres.....	15
BAB 3	16
A. Sasaran I.....	17
B. Sasaran II.....	19
C. Sasaran III.....	20
BAB 4	25
A. Kondisi Geografis.....	26
1. Batasan Wilayah.....	26
2. Luas Wilayah.....	26
3. Daftar Kelurahan.....	27
B. Kependudukan.....	28
C. Potensi Sarana dan Prasarana.....	29



1. Data Pendidikan	29
2. Data Fasilitas Kesehatan	29
3. Data Ruang Terbuka Hijau	30
D. Potensi Seni Budaya	33
E. Potensi Produk Unggulan	38
BAB 5	39
A. Kelurahan Kepatihan Kulon	40
B. Kelurahan Kepatihan Wetan	41
C. Kelurahan Tegalharjo	43
D. Kelurahan Sudiroprajan	45
E. Kelurahan Gandekan	47
F. Kelurahan Purwodiningratan	49
G. Kelurahan Jagalan	51
H. Kelurahan Sewu	53
I. Kelurahan Pucangsawit	55
J. Kelurahan Mojosongo	57
K. Kelurahan Jebres	59
BAB 6	62
PENUTUP	63



DAFTAR TABEL

Tabel 2. 1 Status Kepegawaian Kecamatan Jebres Tahun 2023	6
Tabel 2. 2 Status Kepegawaian Kecamatan Jebres Berdasar Usia	7
Tabel 2. 3 Status Kepegawaian Kecamatan Jebres	8
Tabel 2. 4 Kepegawaian Kecamatan Jebres berdasar Jabatan	8
Tabel 3. 1 Pencapaian Indikator Tingkat Capaian Kelurahan Berkembang Berdasarkan Triwulan Tahun 2023	17
Tabel 3. 2 Pencapaian Indikator Tingkat Capaian Kelurahan Berkembang Tahun 2022 dan Tahun 2023	18
Tabel 3. 3 Pencapaian Indikator Nilai PMPRB Berdasarkan Triwulan Tahun 2023	20
Tabel 3. 4 Pencapaian Indikator Nilai PMPRB Berdasarkan Triwulan Tahun 2021 - 2023	22
Tabel 3. 5 Perbandingan Realisasi dengan Indikator Kecamatan Jebres Tahun 2023	23
Tabel 4. 1 Daftar Kelurahan dan Kode Wilayah Kecamatan Jebres .	27
Tabel 4. 2 Data Jumlah Persebaran Fasilitas Kesehatan di Kecamatan Jebres	30
Tabel 4. 3 Data Ruang Terbuka Hijau di Kecamatan Jebres	30



DAFTAR GAMBAR

Gambar 2. 1 Struktur Organisasi Kecamatan Jebres Tahun 2023.....	5
Gambar 2. 2 Pegawai Kecamatan Jebres Berdasar Status Kepegawaian dan Jenis kelamin.....	7
Gambar 2. 3 Penghargaan Predikat WBK Kecamatan Jebres	9
Gambar 2. 4 Penghargaan Juara 2 EKPPP Tingkat Kota Surakarta	10
Gambar 2. 5 Tampilan Inovasi Aplikasi Mapan Mas	11
Gambar 2. 6 Tampilan Halaman Beranda Inovasi Manajemen Agenda Pelayanan.....	11
Gambar 2. 7 Tampilan Halaman Utama Inovasi Manajemen Agenda Pelayanan.....	12
Gambar 2. 8 Penyerahan JELITA (Jebres Peduli Sekitar Kita)	13
Gambar 3. 1 Grafik Pencapaian Indikator Tingkat Capaian Kelurahan Berkembang Berdasarkan Triwulan Tahun 2023	18
Gambar 3. 2 Grafik Pencapaian Indikator Tingkat Capaian Kelurahan Berkembang Tahun 2022 dan Tahun 2023	18
Gambar 3. 3 Grafik Pencapaian Indikator Nilai PMPRB Berdasarkan Triwulan Tahun 2023.....	21
Gambar 3. 4 Grafik Pencapaian Indikator Nilai PMPRB Berdasarkan Triwulan Tahun 2021 - 2023.....	22
Gambar 3. 5 Perbandingan Realisasi dengan Indikator Kecamatan Jebres Tahun 2023	23
Gambar 4. 1 Batasan Wilayah Kecamatan Jebres	26
Gambar 4. 2 Luas Wilayah Kecamatan Jebres	27
Gambar 4. 3 Grafik Jumlah Penduduk Kecamatan Jebres Berdasar Jumlah Kelamin	28
Gambar 4. 4 Jumlah Fasilitas Pendidikan di Kecamatan Jebres	29
Gambar 4. 5 Potensi Produk Unggulan Kecamatan Jebres	38
Gambar 5. 1 Kantor Kelurahan Kepatihan Kulon	40
Gambar 5. 2 Pegawai Kelurahan Kepatihan Kulon	40



Gambar 5. 3 Peta Wilayah Kelurahan Kepatihan Kulon	41
Gambar 5. 4 Kantor Kelurahan Kepatihan Wetan	41
Gambar 5. 5 Pegawai Kelurahan Kepatihan Wetan	42
Gambar 5. 6 Peta Wilayah Kelurahan Kepatihan Wetan	43
Gambar 5. 7 Kantor Kelurahan Tegalharjo	43
Gambar 5. 8 Pegawai Kelurahan Tegalharjo	44
Gambar 5. 9 Peta Wilayah Kelurahan Tegalharjo	45
Gambar 5. 10 Kantor Kelurahan Sudiroprajan	45
Gambar 5. 11 Pegawai Kelurahan Sudiroprajan	46
Gambar 5. 12 Peta Wilayah Kelurahan Sudiroprajan	46
Gambar 5. 13 Kantor Kelurahan Gandekan	47
Gambar 5. 14 Pegawai Kelurahan Gandekan	48
Gambar 5. 15 Peta Wilayah Kelurahan Gandekan	48
Gambar 5. 16 Kantor Kelurahan Purwodiningratan	49
Gambar 5. 17 Pegawai Kelurahan Purwodiningratan	50
Gambar 5. 18 Peta Wilayah Kelurahan Purwodiningratan	50
Gambar 5. 19 Kantor Kelurahan Jagalan	51
Gambar 5. 20 Pegawai Kelurahan Jagalan	51
Gambar 5. 21 Peta Wilayah Kelurahan Jagalan	52
Gambar 5. 22 Kantor Kelurahan Sewu	53
Gambar 5. 23 Pegawai Kelurahan Sewu	53
Gambar 5. 24 Peta Wilayah Kelurahan Sewu	54
Gambar 5. 25 Kantor Kelurahan Pucangsawit	55
Gambar 5. 26 Pegawai Kelurahan Pucangsawit	55
Gambar 5. 27 Peta Wilayah Kelurahan Pucangsawit	56
Gambar 5. 28 Kantor Kelurahan Mojosongo	57
Gambar 5. 29 Pegawai Kelurahan Mojosongo	57
Gambar 5. 30 Peta Wilayah Kelurahan Mojosongo	58
Gambar 5. 31 Kantor Kelurahan Jebres	59
Gambar 5. 32 Pegawai Kelurahan Jebres	59
Gambar 5. 33 Peta Wilayah Kelurahan Jebres	60



BAB 1

PENDAHULUAN

- A. Latar Belakang
- B. Tujuan
- C. Ruang Lingkup





A. Latar Belakang

Dalam rangka memenuhi kebutuhan adanya gambaran data yang akurat mengenai pelaksanaan pembangunan daerah dan sebagai pengembangan manajemen pengelolaan data dan informasi di daerah, diharapkan adanya data series setiap tahunnya yaitu berupa Profil Daerah. Profil daerah merupakan gambaran perwujudan suatu daerah, baik kondisi wilayah, potensi sumberdaya, maupun hasil-hasil pembangunan suatu daerah.

Penyusunan Buku Profil Kecamatan Jebres diharapkan dapat mengetahui perkembangan gambaran tentang kemajuan dan/atau hasil pembangunan secara periodik dan evaluasi kebijakan tahun sebelumnya.

B. Tujuan

Tujuan penyusunan Buku Profil Kecamatan Jebres Tahun 2023 sebagai berikut:

1. Menyajikan informasi dan gambaran umum tentang profil Kecamatan Jebres pada periode tahun 2023;
2. Menyajikan informasi tentang capaian kinerja penyelenggaraan pemerintahan di Kecamatan Jebres;
3. Menyajikan informasi tentang potensi-potensi yang ada di Kecamatan Jebres;
4. Menyajikan informasi tentang profil kelurahan yang ada di Kecamatan Jebres.

C. Ruang Lingkup

Adapun ruang lingkup dalam buku profil ini adalah seluruh kegiatan yang ada di kecamatan dan kelurahan di wilayah Kecamatan Jebres.



BAB 2

GAMBARAN UMUM PROFIL KECAMATAN JEBRES

- A. Visi Misi Kota Surakarta
- B. Struktur Organisasi Kecamatan Jebres
- C. Tugas Pokok dan Fungsi Kecamatan
- D. Data Sumber Daya Manusia Kecamatan Jebres
- E. Penghargaan Kecamatan Jebres
- F. Inovasi Kecamatan Jebres
- G. Standar Pelayanan Kecamatan Jebres





A. Visi Misi Kota Surakarta

VISI

MEWUJUDKAN SURAKARTA SEBAGAI KOTA BUDAYA YANG MODERN,
TANGGUH, GESIT, KREATIF DAN SEJAHTERA.

MISI

- Misi 1 : Meningkatkan kualitas kesehatan masyarakat yang tangguh
- Misi 2 : Memperkuat pertumbuhan ekonomi yang adaptif dan berkelanjutan
- Misi 3 : Mewujudkan tata ruang dan infrastruktur kota yang mendukung pemajuan kebudayaan dan pariwisata
- Misi 4 : Meningkatkan kualitas dan daya saing pemuda dan masyarakat umum, di bidang pendidikan, ekonomi, seni budaya, dan olahraga
- Misi 5 : Mengembangkan tata kelola pemerintahan dan pelayanan publik yang gesit dan kolaboratif berlandaskan semangat gotong royong dan kebinekaan
- Misi 6 : Mewujudkan kemakmuran dan kesejahteraan Bersama warga kota yang berkeadilan dan inklusif
- Misi 7 : mewujudkan daerah yang kondusif dan kerukunan antar umat beragama dalam tata kehidupan bermasyarakat yang saling menghormati

B. Struktur Organisasi Kecamatan Jebres

Dalam rangka penyelenggaraan Pemerintahan Daerah, telah ditetapkan Peraturan Walikota Surakarta No 25.6 Tahun 2021 tentang Kedudukan, Susunan Organisasi, Tugas dan Fungsi serta Tata Kerja Kecamatan.

Berdasarkan perwali tersebut diatas Struktur Organisasi Pemerintah Kecamatan Jebres adalah sebagai berikut:



STRUKTUR ORGANISASI KECAMATAN JEBRES

per 18 Juli 2023

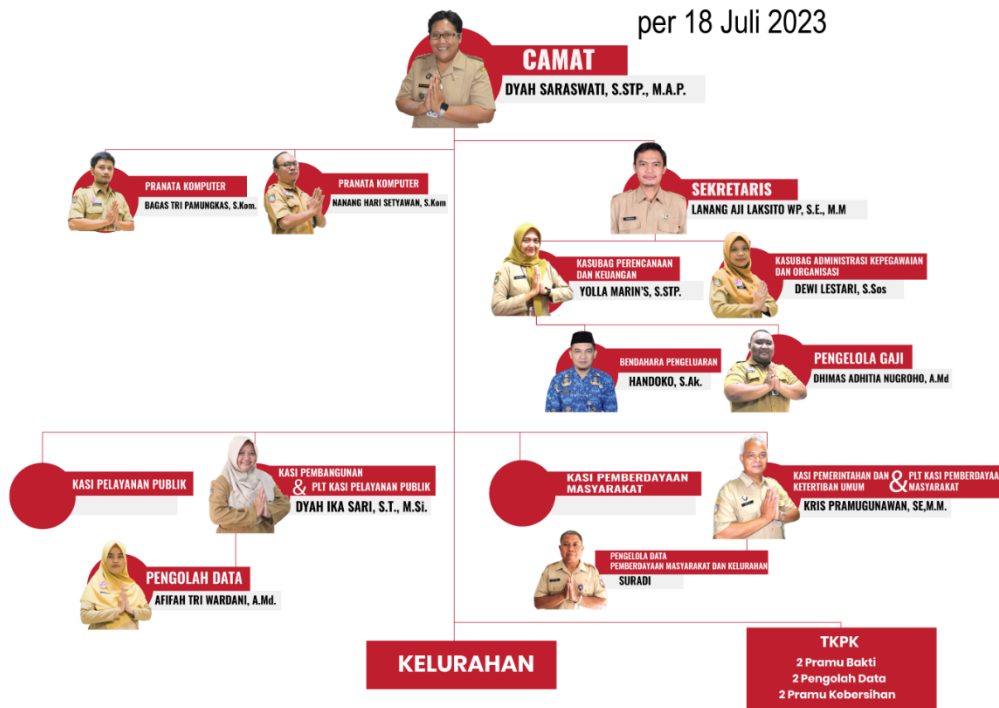

Gambar 2. 1 Struktur Organisasi Kecamatan Jebres Tahun 2023

C. Tugas Pokok dan Fungsi Kecamatan

Tugas, fungsi, dan struktur organisasi perangkat daerah mengacu pada Peraturan Daerah Kota Surakarta Nomor 8 Tahun 2021 tentang Pembentukan dan Susunan Perangkat Daerah Kota Surakarta, yang dijabarkan melalui Peraturan Walikota Surakarta Nomor 25.6 Tahun 2021 tentang Kedudukan, Susunan Organisasi, Tugas dan Fungsi serta Tata Kerja Kecamatan Kota Surakarta.

Tugas Pokok Kecamatan adalah membantu Walikota dalam mengoordinasikan penyelenggaraan pemerintahan urusan pemerintahan umum, urusan pemerintah bidang pemberdayaan masyarakat dan kelurahan serta pelimpahan sebagian urusan pemerintahan bidang lainnya.



Untuk menyelenggarakan tugas pokok sebagaimana dimaksud, Kecamatan mempunyai fungsi:

1. Penyelenggaraan Pemerintahan umum;
2. Penyelenggaraan pemberdayaan masyarakat dan pelayanan publik;
3. Penyelenggaraan upaya penyelenggaraan ketenteraman dan ketertiban umum;
4. Pemeliharaan sarana dan prasarana umum;
5. Pembinaan dan pengawasan pemerintahan kelurahan;
6. Penyelenggaraan pemerintahan ditingkat kecamatan;
7. Pelaksanaan urusan pemerintahan yang walikota kepada Camat;
8. Pelaksanaan kesekretariatan kecamatan terkait perencanaan dan keuangan, administrasi dan kepegawaian serta organisasi
9. Pelaksanaan tugas lain yang diberikan oleh Walikota sesuai dengan tugas dan fungsinya

D. Data Sumber Daya Manusia Kecamatan Jebres

Sumber Daya Manusia di Kecamatan Jebres adalah seluruh aparatur di tingkat kecamatan dengan melihat dari jumlah pegawai berdasarkan status kepegawaian, jenis kelamin, usia, pendidikan, pangkat/golongan dan jabatan.

Tabel 2. 1 Status Kepegawaian Kecamatan Jebres Tahun 2023

No	Kelompok	ASN	NON ASN
1	Laki-laki	44	243
2	Perempuan	35	30
Total		79	273

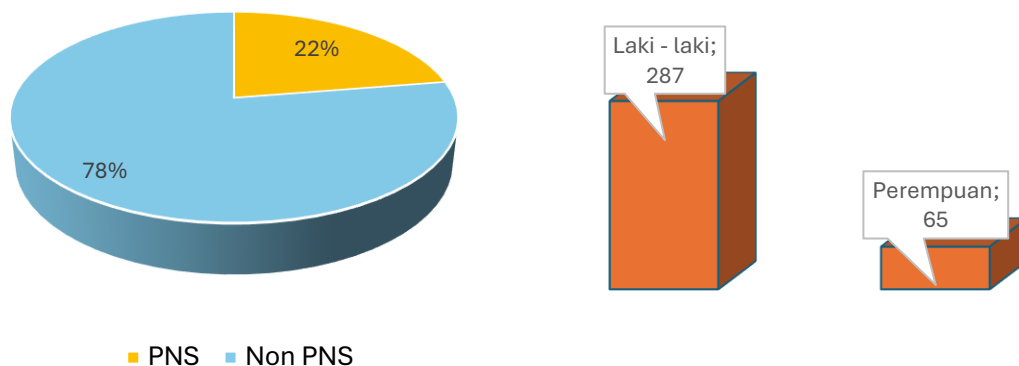

Gambar 2. 2 Pegawai Kecamatan Jebres Berdasar Status Kepegawaian dan Jenis kelamin

Tabel 2. 2 Status Kepegawaian Kecamatan Jebres Berdasar Usia

No	Usia	Tahun 2023
		ASN
1	Dibawah 20 tahun	0
2	21 – 30 tahun	3
3	31 – 40 tahun	15
4	41 – 50 tahun	34
5	51 – 60 tahun	27
Total		79



Tabel 2. 3 Status Kepegawaian Kecamatan Jebres
Berdasar Golongan

No	Golongan	Jenis Kelamin	Tahun 2023
1	Gol I	Laki – laki	0
		Perempuan	0
2	Gol II	Laki – laki	8
		Perempuan	1
3	Gol III	Laki – laki	30
		Perempuan	30
4	Gol IV	Laki – laki	6
		Perempuan	4
5	Non Golongan	Laki – laki	243
		Perempuan	30
Total			352

Tabel 2. 4 Kepegawaian Kecamatan Jebres berdasar Jabatan

No	Jabatan	Tahun 2023
1	Struktural	60
2	Fungsional	2
3	Pelaksana	17
4	Non Jabatan	273
Total		352



E. Penghargaan Kecamatan Jebres

Kecamatan Jebres berhasil meraih beberapa prestasi dalam rentang tahun 2021 – 2023, diantaranya

Tahun 2021 :

1. Juara Umum Pekan Olahraga Solo (PORWASO) Tingkat Kota Surakarta;
2. Juara II Kategori Entitas Pelaporan Besar Tk. Kota Surakarta;
3. Juara Harapan I Agen Perubahan Tingkat Kota Surakarta
4. Juara III ASN Berprestasi Tingkat Kota Surakarta
5. Penghargaan Predikat Zona Integritas Wilayah Bebas Korupsi (WBK)



Gambar 2. 3 Penghargaan Predikat WBK Kecamatan Jebres

Tahun 2022 :

1. Kelurahan Jebres mendapatkan Juara 1 Lomba Desa/ Kelurahan Tingkat Regional
2. Juara III Pengelolaan Barang Milik Daerah Kategori Entitas Pelaporan Besar Tk. Kota Surakarta
3. Juara Umum Pekan Olahraga Solo (PORWASO) Tingkat Kota Surakarta



Tahun 2023:

1. Kecamatan Jebres mendapatkan juara 2 penilaian EKPP Tingkat Kota Surakarta
2. Juara 2 Pekan Olahraga Warga Solo (PORWASO)
3. Penghargaan kepada Kecamatan Jebres Kota Surakarta sebagai Unit Penyelenggara Pelayanan Publik Kategori Pelayanan Prima Tahun 2023 dari Menpan RB



Gambar 2. 4 Penghargaan Juara 2 EKPPP Tingkat Kota Surakarta

F. Inovasi Kecamatan Jebres

Inovasi yang dimiliki Kecamatan Jebres diantaranya,

1. **Website Kecamatan Mapan Mas (Mantap Pelayanan Masyarakat)**

Website Kecamatan Jebres memuat informasi tentang layanan, pengumuman, dokumen-dokumen laporan , peta umkm dan sebagainya. Selain website juga terdapat aplikasi android.



Gambar 2. 5 Tampilan Inovasi Aplikasi Mapan Mas

2. MANAJEMEN AGENDA PELAYANAN

Aplikasi berbasis website (bagian dari MAPAN MAS) untuk mencatat agenda pelayanan oleh pengadministrasi pelayanan. Pada tahun 2023 ini sedang dikembangkan untuk kelurahan.

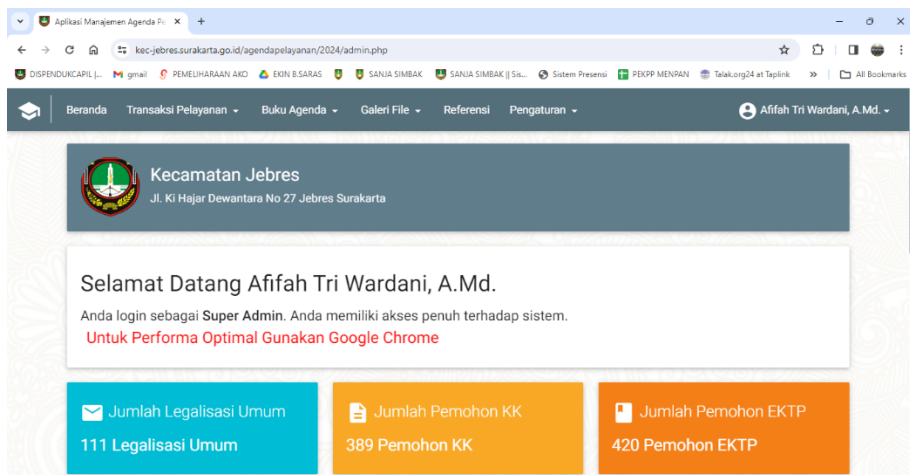

Gambar 2. 6 Tampilan Halaman Beranda Inovasi Manajemen Agenda Pelayanan



Gambar 2. 7 Tampilan Halaman Utama Inovasi Manajemen Agenda Pelayanan

3. ANJUNGAN INFORMASI

Anjungan Informasi merupakan aplikasi (bagian dari MAPAN MAS) untuk menampilkan pengumuman, kehadiran pegawai, pegawai terbaik, kegiatan/agenda camat dan pegawai serta informasi pelayanan (hasil Survei Kepuasan Masyarakat dan Standar Pelayanan Kecamatan).

4. JELITA (Jebres Peduli Sekitar Kita)

JELITA merupakan program inovasi sederhana yang diinisiasi oleh Agen Perubahan Kecamatan Jebres untuk membangun semangat kegotongroyongan, kepekaan dan kepedulian ASN melalui pengumpulan donasi seikhlasnya



yang dikemas dengan Gerakan Sedekah Jumat Berkah di Kecamatan dan Kelurahan Se Kecamatan Jebres yang diwujudkan dalam bentuk Sembako dengan sasaran warga yang pernah mengabdikan kepada Pemerintah Kecamatan Jebres atau Kelurahan Se Kecamatan Jebres.



Gambar 2. 8 Penyerahan JELITA (Jebres Peduli Sekitar Kita)

5. **SI MASTER LANSIA** (Siaga Masyarakat Untuk Kesejahteraan Lansia)

Si Master Lansia adalah inovasi untuk peningkatan kesejahteraan bagi Lansia di Kecamatan Jebres khususnya untuk Lansia terlantar dengan cara:

- a. Menggiatkan kepedulian masyarakat dengan Gerakan Sayang Eyang (Gesang) melalui pendekatan ketahanan keluarga;
- b. Membantu Lansia mendapatkan akses dan fasilitas kesehatan, layanan kegawatdaruratan (emergency);
- c. Membantu lansia mendapatkan bantuan sosial agar menjamin kelangsungan hidupnya
- d. Membantu kemudahan penyaluran bantuan sosial bagi Lansia

Kelembagaan Simaster Lansia Kecamatan Jebres mendapatkan dukungan dari aparat kecamatan, Komda Lansia, Dinas Sosial, TKSK dan Tim Simaster Lansia sampai tingkat kelurahan (sebanyak 11 orang). Secara operasional tim TKSK dan Tim Simaster lansia telah



menjangkau 11 kelurahan di Kecamatan Jebres, meskipun belum merata. Sedangkan sumber dana kegiatan dan bantuan bagi lansia dari APBD Kota Surakarta, Bantuan dari swasta dan dari PMI.

6. **LESTI KEJORA** (Lestari Dan Asrikan Kecamatan Jebresku Tan Keno Ora)

LESTI KEJORA bertujuan untuk meningkatkan kepedulian masyarakat setempat terhadap lingkungan sekitar sehingga terwujud lingkungan di seluruh wilayah Kecamatan Jebres menjadi bersih, asri dan berperilaku hidup sehat.



G. Standar Pelayanan Kecamatan Jebres

Kecamatan Jebres memiliki berbagai macam pelayanan yang tertuang dalam Standar Pelayanan Kecamatan Jebres Tahun 2023 diantaranya

1. Pelayanan Legalisasi Umum
2. Legalisasi Rekomendasi Nikah Talak Cerai Rujuk
3. Pengambilan KTP-EL (KTP Elektronik)
4. Pengambilan Kartu Keluarga (KK)
5. Pengambilan Kartu Identitas Anak (KIA)
6. Pengambilan Pindah Datang
7. Legalisasi Surat Pernyataan Ahli Waris
8. Fasilitasi Praktek Kerja industri Siswa
9. Fasilitasi Penelitian Mahasiswa
10. Penerbitan Dispensasi Nikah
11. Pelayanan Permohonan Subsidi Listrik
12. Fasilitasi Pendaftaran Adminduk
13. Monitoring DPK Kelurahan
14. Pembinaan dan Fasilitasi LPMK
15. Penanganan Aduan Lingkungan



BAB 3

CAPAIAN KINERJA KECAMATAN JEBRES

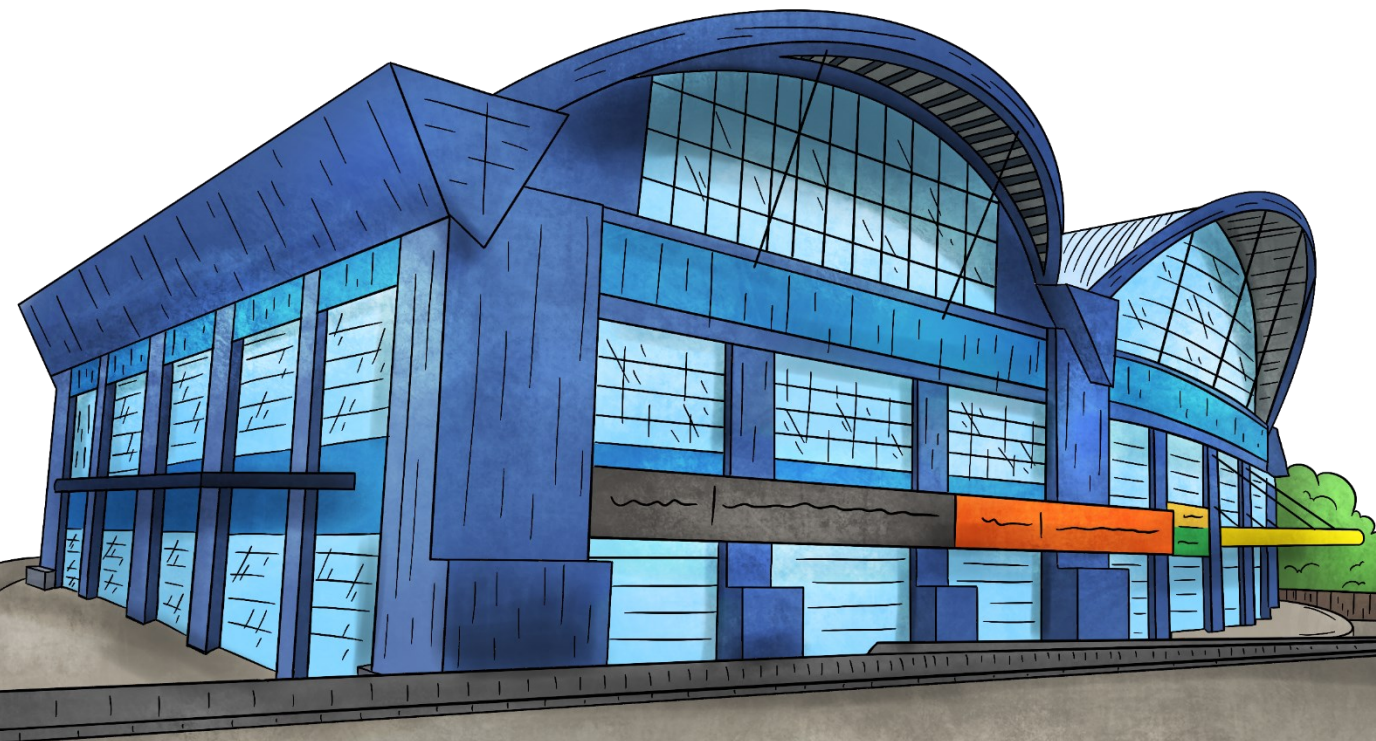



Pengukuran kinerja tahun 2023 diukur dari perhitungan kuantitas/kualitas keluaran (output) dan atau hasil (outcome) kegiatan/program yang telah dilaksanakan.

Pengukuran capaian sasaran meningkatnya keberdayaan, produktivitas dan keunggulan masyarakat Tahun 2023 sesuai dengan RPJMD Kota Surakarta Tahun 2021-2026, dikatakan **sangat baik** dengan capaian 118 persen.

Pengukuran capaian sasaran Meningkatkan Kualitas dan Efektivitas Perencanaan dan Pencapaian Kinerja Perangkat Daerah agar Efektif dan Efisien tahun 2022 sesuai dengan RPJMD Kota Surakarta Tahun 2021-2026 sebesar 30,41

A. Sasaran I

Meningkatnya Kualitas Kinerja Pelayanan, Koordinasi Tugas Pemerintahan dan Penyelenggaraan Tugas Yang Dilimpahkan Ke Kecamatan

Tabel 3. 1 Pencapaian Indikator Tingkat Capaian Kelurahan Berkembang Berdasarkan Triwulan Tahun 2023

NO	Indikator	Satuan	TW I		TW II		TW III		TW IV	
			Target	Realisasi	Target	Realisasi	Target	Realisasi	Target	Realisasi
1.	Tingkat Capaian Kelurahan Berkembang	%	94	100	94	100	94	100	94	100

Berdasarkan tabel diatas dapat dilihat bahwa target, realisasi sudah banyak yang melebihi dari target yang telah



ditentukan. Terkait dengan Indikator Kinerja Utama Perangkat Daerah dapat dilihat berdasarkan tabel dibawah ini.

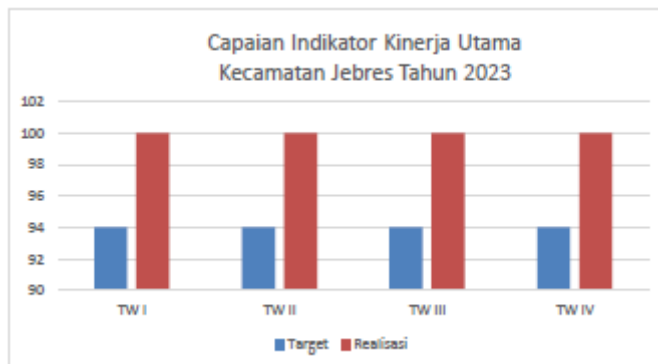

Gambar 3. 1 Grafik Pencapaian Indikator Tingkat Capaian Kelurahan Berkembang Berdasarkan Triwulan Tahun 2023

Tabel 3. 2 Pencapaian Indikator Tingkat Capaian Kelurahan Berkembang Tahun 2022 dan Tahun 2023

NO	Indikator	Satuan	Tahun 2021				Tahun 2022				Tahun 2023				Tahun 2026 (Akhir RPJMD)		Predikat
			Targ et	Realis asi	Capaian (%)	Predikat	Targ et	Realis asi	Capaian (%)	Predikat	Targ et	Realis asi	Capaian (%)	Predikat	Target	Capaian (%)	
1.	Tingkat Capaian Kelurahan Berkembang	%	n/a	n/a	n/a	Tidak Berhasil	84,2	100	118	Sangat Berhasil	94	100	106,88	Sangat Berhasil	100	100	Sangat Berhasil

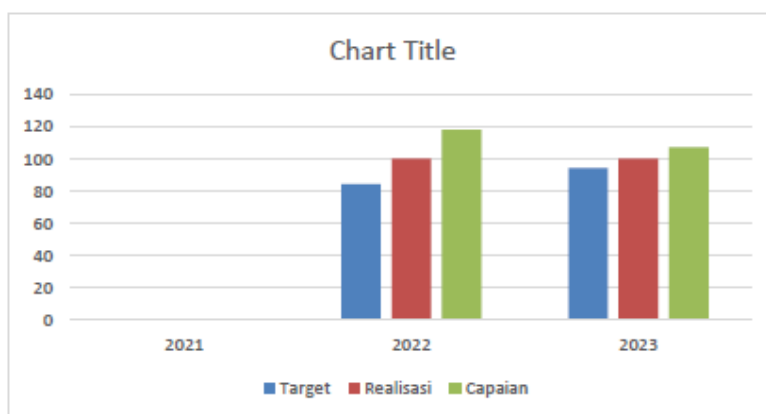

Gambar 3. 2 Grafik Pencapaian Indikator Tingkat Capaian Kelurahan Berkembang Tahun 2022 dan Tahun 2023



Keberhasilan pencapaian indikator kinerja utama ini terjadi karena beberapa faktor pendorong, yaitu:

- a. Pengukuran sudah lebih jelas dan mudah dihitung karena terdapat formula penghitungan
- b. Tingkat partisipasi masyarakat khususnya di kelurahan terhadap pelaporan pada sistem evaluasi tingkat perkembangan meningkat
- c. Kegiatan yang dilakukan khususnya yang dilakukan kelurahan, semakin inovatif dan kreatif

Sementara itu, beberapa faktor yang dapat menghambat pencapaian indikator RPJMD Kota Surakarta Tahun 2021–2026 antara lain :

- a. data yang tersaji kurang uptodate
- b. Penumpukan penginputan dan sistem menjadi lambat

B. Sasaran II

Meningkatnya Kualitas Kinerja Pelayanan, Koordinasi Tugas Pemerintahan dan Penyelenggaraan Tugas yang Dilimpahkan Ke Kecamatan

Berdasarkan Renstra Kecamatan Jebres Tahun 2021-2026, Kecamatan Jebres mempunyai 2 (dua) sasaran OPD yakni meningkatnya kualitas kinerja pelayanan, koordinasi tugas pemerintahan dan penyelenggaraan tugas yang dilimpahkan ke



kecamatan dan Meningkatkan Kualitas dan Efektivitas Perencanaan dan Pencapaian Kinerja Perangkat Daerah agar Efektif dan Efisien. Dalam sasaran yang pertama mempunyai indikator yang sama dengan Indikator Kinerja Utama Kecamatan Jebres yakni Tingkat Capaian Kelurahan Berkembang. Sehingga pada sub bab ini sudah dijelaskan pada sub bab sebelumnya.

C. Sasaran III

Meningkatkan Kualitas dan Efektivitas Perencanaan dan Pencapaian Kinerja Perangkat Daerah agar Efektif dan Efisien

Sasaran ketiga merupakan sasaran dari kegiatan Penunjang Urusan Pemerintahan yang ada di Kecamatan Jberes. Indikator Kinerja yang digunakan yakni Nilai PMPRB. Namun untuk tahun selanjutnya, indikator dari sasaran ini tidak lagi menggunakan Nilai PMPRB karena sudah tidak relevan dengan peraturan yang ada. Sebagai gantinya, terdapat indikator kegiatan yang ditarik ke atas menjadi indikator program, yakni indikator **Nilai Maturitas Kelembagaan**.

Tabel 3. 3 Pencapaian Indikator Nilai PMPRB Berdasarkan Triwulan Tahun 2023

NO	Indikator	Satuan	TW I		TW II		TW III		TW IV	
			Target	Realisasi	Target	Realisasi	Target	Realisasi	Target	Realisasi
1.	Nilai PMPRB	nilai	25,4	30,41	25,4	30,41	25,4	30,41	25,4	30,41



Gambar 3. 3 Grafik Pencapaian Indikator Kinerja Nilai PMPRB Berdasarkan Triwulan Tahun 2023

Pada tabel diatas tertera bahwa capaian Indikator Kinerja Kecamatan Jebres sama antara triwulan I sampai triwulan IV. Hal ini dikarenakan nilai tahun lalu. Hal ini dikarenakan indikator Nilai PMPRB sudah tidak relevan dengan peraturan yang berlaku sehingga data realisasi masih menggunakan tahun lalu.

Rencana kedepan Nilai PMPRB akan digantikan dengan nilai Maturitas Kelembagaan. Maturitas Kelembagaan merupakan salah satu indikator program penunjang urusan pemerintahan Dimana merupakan program dari sasaran Meningkatkan Kualitas dan Efektivitas Perencanaan dan Pencapaian Kinerja Perangkat Daerah agar Efektif dan Efisien dinaikkan menjadi indikator dari sasaran di tahun-tahun kedepan.



Tabel 3. 4 Pencapaian Indikator Nilai PMPRB Berdasarkan Triwulan Tahun 2021 - 2023

INDIKATOR KINERJA	2021		2022		2023		2026	
	Target	Realisasi	Target	Realisasi	Target	Realisasi	Target	Capaian
Nilai PMPRB	25	25,76	25,2	30,41	25,4	30,41	26	100



Gambar 3. 4 Grafik Pencapaian Indikator Nilai PMPRB Berdasarkan Triwulan Tahun 2021 - 2023

Telah dijelaskan bahwa mulai dari tahun 2024 nantinya, indikator Nilai PMPRB sudah tidak digunakan lagi. Itulah sebabnya mengapa nilai tahun 2022 dengan tahun 2023 adalah sama. Untuk penilaian menggunakan tahun 2022 karena tahun 2023 merupakan tahun pergantian dari nilai itu sendiri didapatkan dari melengkapi bukti dukung dari tahun sebelumnya. Berkaitan dengan mulai tahun 2023, indikator Nilai PMPRB menggunakan format yang sesuai dengan peraturan yang berlaku. Untuk pengisian dengan menggunakan borang yang sudah disesuaikan



dengan aturan yang ada sehingga perangkat daerah memenuhi form yang ada, dilampiri dengan link bukti dukung yang sesuai dengan form yang diminta. Untuk hasilnya, tidak terdapat nilai yang disajikan secara kuantitatif namun tersaji dalam bentuk kualitatif.

Berikut adalah tabel terkait Indikator Kinerja Utama Perangkat Daerah dengan Indikator Tingkat Capaian Kelurahan Berkembang mulai dari awal RPJMD Kota Surakarta Tahun 2021-2026 yang selanjutnya diturunkan menjadi Renstra Perangkat Daerah Tahun 2021-2026.

Tabel 3. 5 Perbandingan Realisasi dengan Indikator Kecamatan Jebres Tahun 2023

NO	Indikator	Satuan	Tahun 2021				Tahun 2022				Tahun 2023				Tahun 2026 (Akhir RPJMD)		Predikat
			Target	Realisasi	Capaian (%)	Predikat	Target	Realisasi	Capaian (%)	Predikat	Target	Realisasi	Capaian (%)	Predikat	Target	Capaian (%)	
1	Nilai PMPRB	Nilai	25	25,76	103	Sangat berhasil	25,2	30,41	120	Sangat Berhasil	25,4	30,41	120	Sangat Berhasil	100	100	Sangat Berhasil



Gambar 3. 5 Perbandingan Realisasi dengan Indikator Kecamatan Jebres Tahun 2023



Keberhasilan pencapaian indikator kinerja utama ini terjadi karena beberapa faktor pendorong, yaitu:

- a. Pengukuran sudah lebih jelas dan mudah dihitung karena terdapat formula penghitungan
- b. Tingkat partisipasi masyarakat khususnya di kelurahan terhadap pelaporan pada sistem evaluasi tingkat perkembangan meningkat
- c. Kegiatan yang dilakukan khususnya yang dilakukan kelurahan, semakin inovatif dan kreatif

Sementara itu, beberapa faktor yang dapat menghambat pencapaian indikator RPJMD Kota Surakarta Tahun 2021–2026 antara lain :

- a. data yang tersaji kurang uptodate
- b. Penumpukan penginputan dan sistem menjadi lambat



BAB 4

POTENSI WILAYAH KECAMATAN JEBRES

- A. Kondisi Geografis
- B. Kependudukan
- C. Potensi Sarana dan Prasarana
- D. Potensi Kelembagaan
- E. Potensi Seni Budaya
- F. Potensi Produk Unggulan

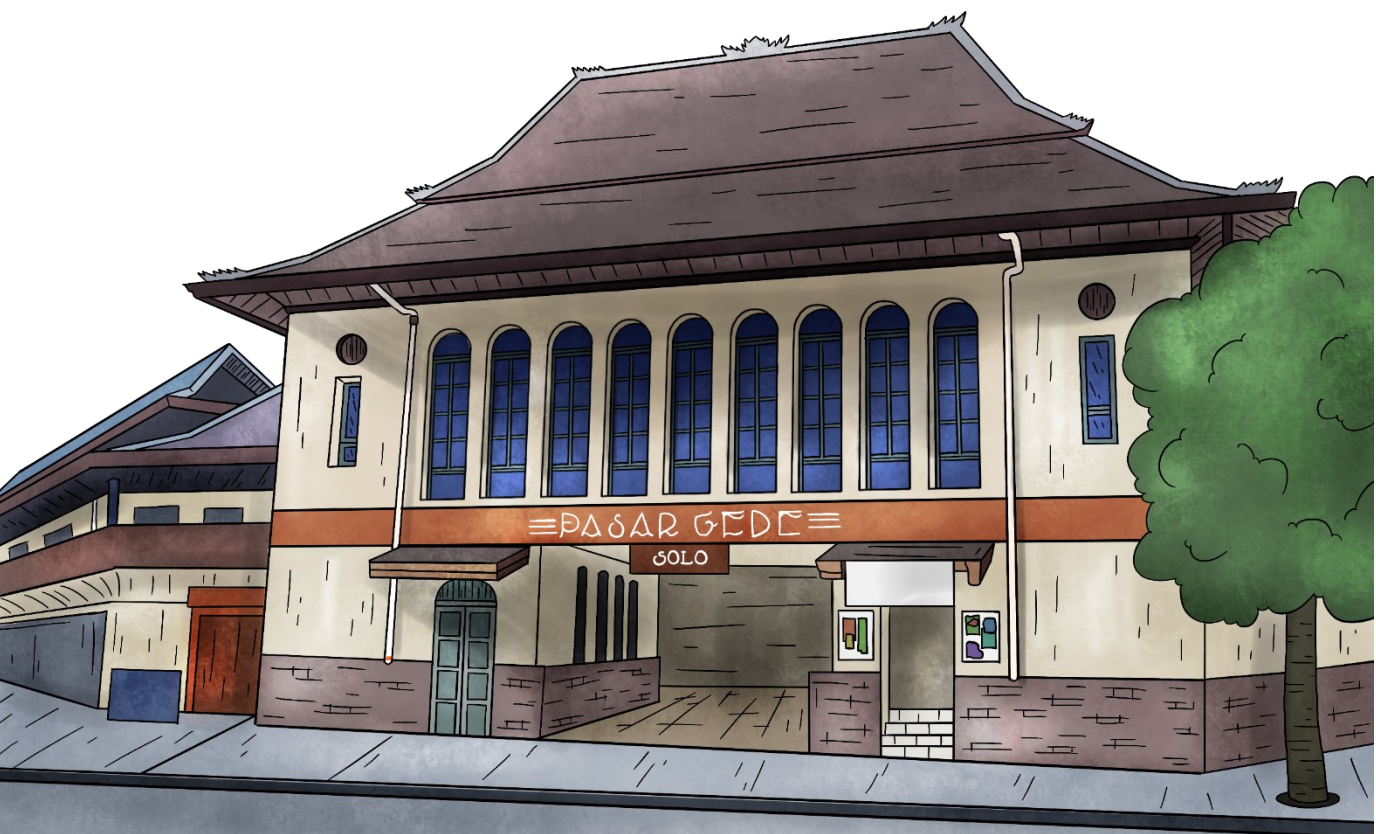



A. Kondisi Geografis

Kecamatan Jebres berada pada ketinggian antara 80 - 130 m di atas permukaan laut, Secara administrasi Kecamatan Jebres terdiri dari 11 kelurahan dengan total luas Wilayah 14,38 Km². Secara astronomis Kecamatan Jebres terletak antara 7° 31'dan 7° 34'Lintang Selatan, 110° 49'dan 110° 52'Bujur Timur. Jarak tempuh Kecamatan Jebres dengan kantor Pemerintah Kota Surakarta (Balaikota) adalah 3,3 km.

1. Batasan Wilayah

Batasan Wilayah Kecamatan Jebres sebagai berikut,



Gambar 4. 1 Batasan Wilayah Kecamatan Jebres

2. Luas Wilayah

Luas wilayah Kecamatan Jebres sebesar 30,77 % dari luas wilayah Kota Surakarta. Secara administratif Kecamatan Jebres terdiri dari 11 kelurahan dengan luas wilayah 14,38 km².



(Sumber : BPS Surakarta, Kecamatan Jebres Dalam Angka 2023)

Gambar 4. 2 Luas Wilayah Kecamatan Jebres

3. Daftar Kelurahan

Tabel 4. 1 Daftar Kelurahan dan Kode Wilayah Kecamatan Jebres

No	Nama Kelurahan	Kode Wilayah
1.	Kepatihan Kulon	33.72.04.1001
2.	Kepatihan Wetan	33.72.04.1002
3.	Sudiroprajan	33.72.04.1003
4.	Gandekan	33.72.04.1004
5.	Sewu	33.72.04.1005



6.	Pucangsawit	33.72.04.1006
7.	Jagalan	33.72.04.1007
8.	Purwodiningratan	33.72.04.1008
9.	Tegalharjo	33.72.04.1009
10.	Jebres	33.72.04.1010
11.	Mojosongo	33.72.04.1011

B. Kependudukan

Kecamatan Jebres terdiri dari 11 kelurahan dengan 153 Rukun Warga (RW) dan 651 Rukun Tetangga (RT). Persebaran penduduk di wilayah Kecamatan Jebres berdasar jenis kelamin dapat dilihat pada gambar dibawah ini

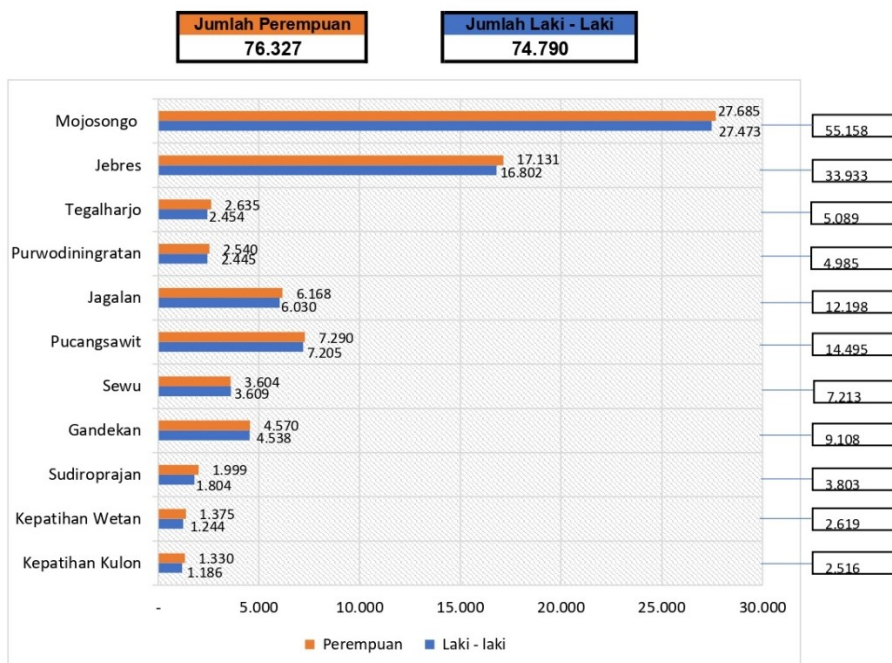

(Sumber : Data Agregat Kependudukan Semester 2 Dukcapil Surakarta, 2023)

Gambar 4. 3 Grafik Jumlah Penduduk Kecamatan Jebres Berdasar Jumlah Kelamin



C. Potensi Sarana dan Prasarana

1. Data Pendidikan

Jumlah sekolah yang tersebar di Kecamatan Jebres yaitu sebanyak 73 Tingkat Taman Kanak-kanak, 52 Sekolah Dasar, 19 Sekolah Menengah Pertama, 8 Sekolah Menengah Atas, 6 Sekolah Menengah Kejuruan, dan 11 Perguruan Tinggi.

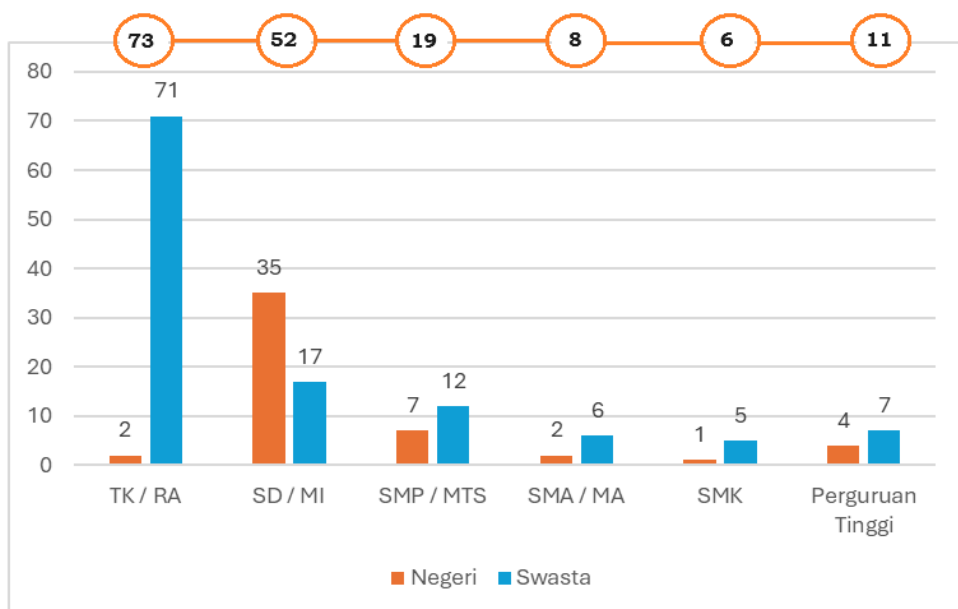

(Sumber : Kecamatan Jebres Dalam Angka 2023)

Gambar 4. 4 Jumlah Fasilitas Pendidikan di Kecamatan Jebres

2. Data Fasilitas Kesehatan

Kecamatan Jebres terdapat 4 Rumah Sakit, 4 Puskesmas, 12 Klinik, dan 161 posyandu.



Tabel 4. 2 Data Jumlah Persebaran Fasilitas Kesehatan di Kecamatan Jebres

FASILITAS KESEHATAN					
Rumah Sakit		Puskesmas		Klinik	Posyandu
Umum	Khusus	Rawat Inap	Non Rawat Inap	12	161
3	1	1	3		

(Sumber : Dinas Kesehatan Kota Surakarta, 2023)

3. Data Ruang Terbuka Hijau

Dengan wilayah yang dapat dikategorikan luas, dan memiliki penduduk yang padat pula, Kecamatan Jebres memfasilitasi masyarakat setempat berupa Ruang Terbuka Hijau, seperti taman terbuka, lapangan olahraga, lapangan upacara, area parkir terbuka, serta kawasan jalur hijau. Berikut adalah ruang terbuka hijau yang tersebar di wilayah Kecamatan Jebres:

Tabel 4. 3 Data Ruang Terbuka Hijau di Kecamatan Jebres

Kelurahan	Taman	Taman Cerdas	Lapangan
Gandekan	<ul style="list-style-type: none"> ▪ Tugu Pancasila ▪ Taman Kelurahan Gandekan ▪ Taman RT 04 RW 01 ▪ Taman RT 05 RW 01 	Taman Cerdas Gandekan	Tidak Ada
Jagalan	<ul style="list-style-type: none"> ▪ Taman RT 01 RW 06 ▪ Taman RT 01 RW 	Tidak Ada	<ul style="list-style-type: none"> ▪ Lapangan Bulutangkis



	<ul style="list-style-type: none"> 09 ▪ Taman RT 02 RW 12 ▪ Taman RT 02 RW 12 		<ul style="list-style-type: none"> ▪ Lapangan Bola Volly
Sewu	Taman Kampung KB	Tidak Ada	Lapangan Kampung Sewu
Jebres	<ul style="list-style-type: none"> ▪ Taman RW 21 ▪ Taman Tempuran ▪ Taman Sekar Asri ▪ Taman Lansia 	Taman Cerdas Soekarno Hatta	<ul style="list-style-type: none"> ▪ Lapangan SGO ▪ Lapangan RW 20
Tegalharjo	<ul style="list-style-type: none"> ▪ Taman Ringin Semar ▪ Taman Patung Semar ▪ Taman Tegalharjo ▪ Taman Kepunton Rt 5 Rw 3 ▪ Taman Rt 4 Rw 5 	Tidak ada	Lapangan Badminton Rt 01 Rw 03
Sudiroprajan	Taman Rt 03 Rw 05	Tidak ada	Tidak ada
Pucangswit	<ul style="list-style-type: none"> ▪ Taman Urban Fores Rw 07 ▪ Taman Sunan Jogo Kali Rw 09 ▪ Taman Rw 12 ▪ Taman Rw 06 	<ul style="list-style-type: none"> ▪ Taman Cerdas Ronggowarsito ▪ Taman Cerdas Puntadewa 	Tidak ada
Purwodinigratan	<ul style="list-style-type: none"> ▪ Taman Rt 03 Rw 09 ▪ Taman Rt 03 Rw 05 	Tidak ada	Tidak ada



	<ul style="list-style-type: none"> ▪ Taman Rt 03 Rw 10 		
Mojosongo	Taman Jaya Wijaya	<ul style="list-style-type: none"> ▪ Taman Cerdas Mojosongo ▪ Perpustakaan Kampung Disarpusda 	<ul style="list-style-type: none"> ▪ Lapangan RW 02 ▪ Lapangan RW 13 ▪ Lapangan RW 14 ▪ Lapangan RW 15 ▪ Lapangan RW 16 ▪ Lapangan RW 18 ▪ Lapangan RW 20 ▪ Lapangan RW 21 ▪ Lapangan RW 23 ▪ Lapangan RW 24 ▪ Lapangan RW 25 ▪ Lapangan RW 26 ▪ Lapangan RW 28 ▪ Lapangan RW 32



D. Potensi Seni Budaya

Kecamatan Jebres memiliki seni budaya unggulan di setiap kelurahan

1. “Kepatihan Solo Art” (Kelurahan Kepatihan Kulon)

Pelestarian budaya melalui interaksi budaya secara langsung dan bersifat multikulturalisme di kota Solo khususnya, dan masyarakat Indonesia pada umumnya.



2. “BABAD KEPATIHAN” (Kelurahan Kepatihan Wetan)

Pelestarian nilai-nilai budaya dan potensi-potensi seni dengan melibatkan partisipasi masyarakat secara keseluruhan,

sehingga mampu mengembangkan diri bahkan menjadi produk unggulan yang pada gilirannya mampu meningkatkan kesejahteraan masyarakat.



3. “GREBEG SUDIRO” (Kelurahan Sudiroprajan)

Event Budaya dan Pariwisata yang menjadi simbol dan wujud spirit, ekspresi, kreativitas dan aktualisasi akulturasi, pembauran dan harmoni dalam Kebhinekaan di kawasan



heritage Pasar
Gede dan
Kampung
Pecinan
(Perayaan
setiap Hari
Raya Imlek).



4. “KIRAB BHINNEKA” (Kelurahan Gandekan)

Kegiatan Event Budaya
Kelurahan Gandekan yang
dulkaksanakan setiap tahun
sekali pada tanggal 1 Juni
bertepatan dengan Hari
Lahir Pancasila

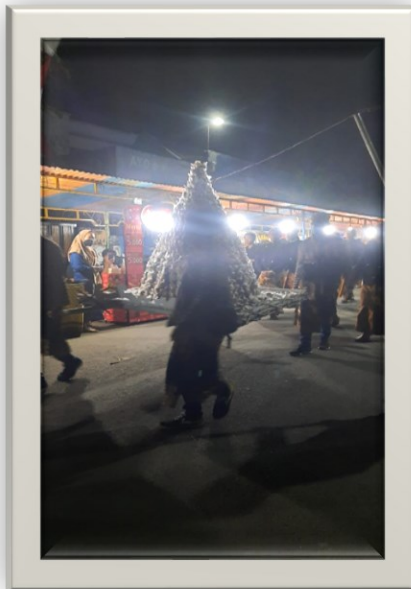

5. “FESTIVAL APEM SEWU” (Kelurahan Sewu)

Festival Budaya Apem Sewu
adalah acara yang diadakan
sejak dahulu kala (Ki Ageng
Gribig), pada saat itu ada
pagebluk. Dalam rangka
mengusir/menghilangkan
pagebluk tersebut, diadakan
kegiatan tebar apem untuk
mengusir bala’.

6. “TEBAR MINA dan KENDURI SENI” (Kelurahan Pucangsawit)

Tradisi **Tebar Mino** merupakan tradisi menyebarkan ribuan benih-benih ikan dan ratusan burung di Taman Urban Forest Sungai Bengawan Solo



Kenduri Seni merupakan “Pesta Seni” yang melibatkan warga masyarakat dan diadakan setiap tanggal 23 Juli yang bertepatan dengan berdirinya Taman Cerdas Puntadewa Kelurahan Pucangsawit.





7. “HAJATAN AGENG JAGALAN” (Kelurahan Jagalan)

Rangkaian acara kegiatan berupa Bersih Desa, Pekan Raya, Umbul Donga dan puncak acara yakni Persembahan Kolosal dan Kirab Budaya dimana akan kita ingatkan bagaimana Jagalan dari dulu sampai sekarang tetap jaya dan dikenal masyarakat luas karena banyaknya **jagal SAPI**.



**8. “PURWO GUMREGAH NINGRATAN”
(Kelurahan Purwodiningratan)**

Kegiatan seni budaya yang mengakomodir seluruh potensi seni dan budaya asli Purwodiningratan dipadukan dengan kegiatan bazar UMKM.



Acara Puncak kegiatan ini yaitu Kirab Tumpeng Sewengi (11 Tumpeng dari 10 RW dan 1 Tumpeng Besar dari Kelurahan Purwodiningratan). Pelaksanaan di setiap bulan September Minggu ke-2.



9. “BOTHEKAN TEGALHARJO” (Kelurahan Tegalharjo)

Tiap kampung menunjukkan ciri khas budaya, yang dikemas dalam satu karnaval dengan nama KIRAB BUDAYA BOTHEKAN bertempat di wilayah Kelurahan Tegalharjo. Pelaksanaannya setiap tahun di bulan Agustus yang berlokasi di wilayah Kelurahan Tegalharjo.



10. “BABAD KADEMANGAN” (Kelurahan Jebres)

Berupa pagelaran kebudayaan (Sendratari, Ketoprak, Wayang) yang menceritakan tentang sejarah terbentuknya Kademangan Jebres tahun 1827.



11. “MERTI DESA” (Kelurahan Mojosongo)

Merti Desa Mojosongo adalah Kegiatan Budaya yang diselenggarakan setahun sekali, yang berisikan pertunjukan kesenian dari berbagai RW di Kelurahan Mojosongo dalam satu panggung dan adanya UMKM dengan Bazar.





E. Potensi Produk Unggulan



Gambar 4. 5 Potensi Produk Unggulan Kecamatan Jebres



BAB 5

PROFIL KELURAHAN DI WILAYAH KECAMATAN JEBRES





A. Kelurahan Kepatihan Kulon



Gambar 5. 1 Kantor Kelurahan Kepatihan Kulon

Kepatihan Kulon adalah sebuah kelurahan yang beralamatkan di Jl. Abdul Muis No.28, Kecamatan Jebres, Kota Surakarta. Sampai tahun 2023, Kelurahan Kepatihan Kulon berpenduduk 2.516 jiwa, dan terbagi menjadi 20 Rukun Tetangga dan 3 Rukun Warga. Arti “Kepatihan Kulon” adalah tempat para Patih di wilayah barat.



Gambar 5. 2 Pegawai Kelurahan Kepatihan Kulon

Struktur organisasi Kelurahan Kepatihan Kulon dipimpin oleh Lurah. Dalam menjalankan tugasnya dibantu Sekretaris Kelurahan, Kepala Seksi Kelurahan dan pelaksana. Jumlah sumber daya manusia di Kelurahan Kepatihan Kulon terdiri dari 5 ASN dan 9 TKPK.



Gambar 5. 3 Peta Wilayah Kelurahan Kepatihan Kulon

Kelurahan Kepatihan Kulon terdiri dari beberapa kampung, yaitu kampung Joglo Pangarsan, kampung Kemasan Asli, kampung Kepatihan Kulon, dan kampung Widuran.

B. Kelurahan Kepatihan Wetan



Gambar 5. 4 Kantor Kelurahan Kepatihan Wetan



Kepatihan Wetan adalah sebuah kelurahan yang beralamatkan di Jl. Sutan Syahrir No.26, Kecamatan Jebres, Kota Surakarta. Sampai tahun 2023, Kelurahan Kepatihan Wetan berpenduduk 2.619 jiwa, dan terbagi menjadi 18 Rukun Tetangga dan 2 Rukun Warga. Arti “Kepatihan Wetan” adalah tempat para Patih di wilayah timur.



Gambar 5. 5 Pegawai Kelurahan Kepatihan Wetan

Struktur organisasi Kelurahan Kepatihan Wetan dipimpin oleh Lurah. Dalam menjalankan tugasnya dibantu Sekretaris Kelurahan, Kepala Seksi Kelurahan dan pelaksana. Jumlah sumber daya manusia di Kelurahan Kepatihan Wetan terdiri dari 5 ASN dan 10 TKPK.

Kelurahan Kepatihan Wetan terdiri dari beberapa kampung, yaitu kampung Cokronegaran, kampung Kepatihan Wetan, dan kampung Pantisari. Menurut sejarah yang ada bahwa Kelurahan Kepatihan Wetan dulunya merupakan tempat tinggal patih Keraton Surakarta dan juga terdapat kegiatan kesenian yang ada di wilayah kelurahan yang merupakan peninggalan patih tersebut dan sampai saat ini peninggalan tersebut masih dilestarikan dengan dikirabkan setahun sekali dalam acara “BABAD KEPATIHAN”.



Gambar 5. 6 Peta Wilayah Kelurahan Kepatihan Wetan

C. Kelurahan Tegalarjo



Gambar 5. 7 Kantor Kelurahan Tegalarjo

Tegalarjo adalah sebuah kelurahan yang beralamatkan di Jl. A.R Hakim No.13B, Kecamatan Jebres, Kota Surakarta. Sampai tahun 2023, Kelurahan Tegalarjo berpenduduk 5.089 jiwa, dan terbagi menjadi 33 Rukun Tetangga dan 6 Rukun Warga. Karena terletak di tengah perkotaan, masyarakatnya mempunyai ciri sebagaimana perkotaan, dan heterogenitas



penduduk cukup tinggi, baik dari segi pendidikan, ekonomi, sosial, dan budaya.

Kelurahan Tegalharjo terdiri dari beberapa kampung, yaitu kampung Kandang Sapi, kampung Purbowardayan, dan kampung Tegalharjo.



Gambar 5. 8 Pegawai Kelurahan Tegalharjo

Struktur organisasi Kelurahan Tegalharjo dipimpin oleh Lurah. Dalam menjalankan tugasnya dibantu Sekretaris Kelurahan, Kepala Seksi Kelurahan dan pelaksana. Jumlah sumber daya manusia di Kelurahan Tegalharjo terdiri dari 6 ASN dan 13 TKPK.



Gambar 5. 9 Peta Wilayah Kelurahan Tegalharjo

D. Kelurahan Sudioprajan



Gambar 5. 10 Kantor Kelurahan Sudioprajan

Sudioprajan adalah sebuah kelurahan yang beralamatkan di Jl. RE. Martadinata No. 136 Kecamatan Jebres, Kota Surakarta. Sampai tahun 2023, Kelurahan Sudioprajan berpenduduk 3.803 jiwa, dan terbagi menjadi 35 Rukun Tetangga dan 9 Rukun Warga. Sebagai wilayah yang dihuni hampir separuhnya oleh masyarakat Tionghoa, Kelurahan Sudioprajan



juga disebut sebagai Kampung Pecinan. Pencampuran dua budaya tersebut telah terjadi sejak zaman kolonial Belanda dan Kasunanan Surakarta masih berdiri.



Gambar 5. 11 Pegawai Kelurahan Sudioprojan

Struktur organisasi Kelurahan Sudioprojan dipimpin oleh Lurah. Dalam menjalankan tugasnya dibantu Sekretaris Kelurahan, Kepala Seksi Kelurahan dan pelaksana. Jumlah sumber daya manusia di Kelurahan Sudioprojan terdiri dari 7 ASN dan 9 TKPK.



Gambar 5. 12 Peta Wilayah Kelurahan Sudioprojan



Kelurahan Sudiroprajan terdiri dari beberapa kampung, yaitu kampung Kepanjen, kampung Balong, kampung Mijen, kampung Ngampil, kampung Samaan, kampung Ketandan, kampung Limolasan, dan kampung Balong Lengkong. Pasar Gede merupakan icon dari Kelurahan Sudiroprajan, dimana produk unggulan yang ada terutama dari produk-produk makanan ringan, serta kegiatan budaya “GREBEG SUDIRO” yang telah mendunia pada saat bersamaan kegiatan tahun baru Tiongkok (Imlek) serta telah menjadi agenda Kalender Event Kota Surakarta.

E. Kelurahan Gandekan



Gambar 5. 13 Kantor Kelurahan Gandekan

Gandekan adalah sebuah kelurahan yang beralamatkan di Jl. Sungai Batanghari No.23, Kecamatan Jebres, Kota Surakarta. Sampai tahun 2023, Kelurahan Gandekan berpenduduk 9.108 jiwa, dan terbagi menjadi 36 Rukun Tetangga dan 9 Rukun Warga. Nama Gandekan berasal dari kata “GANDEK” yang artinya abdi dalem Keraton yang tugasnya sebagai pesuruh khusus Raja.



Gambar 5. 14 Pegawai Kelurahan Gandekan

Struktur organisasi Kelurahan Gandekan dipimpin oleh Lurah. Dalam menjalankan tugasnya dibantu Sekretaris Kelurahan, Kepala Seksi Kelurahan dan pelaksana. Jumlah sumber daya manusia di Kelurahan Gandekan terdiri dari 6 ASN dan 19 TKPK.



Gambar 5. 15 Peta Wilayah Kelurahan Gandekan



Kelurahan Gandekan terdiri dari beberapa kampung, yaitu kampung Gandekan Tengen, kampung Kadirejo, kampung Karangasem, kampung Butuh, kampung Penjalan, kampung Kalirahman, kampung Kebonan, kampung Mertokusuman, kampung Nongsongan, kampung Bangunharjo, dan kampung Nglulangan. Setiap tahunnya Kelurahan Gandekan melaksanakan kegiatan kolosal dalam rangka Kelahiran Pancasila dengan menampilkan potensi seni dan budayanya yang diberi nama “KIRAB BHINNEKA”.

F. Kelurahan Purwodiningratan



Gambar 5. 16 Kantor Kelurahan Purwodiningratan

Purwodiningratan adalah sebuah kelurahan yang beralamatkan di Jl. Surya No.49, Kecamatan Jebres, Kota Surakarta. Sampai tahun 2023, Kelurahan Purwodiningratan berpenduduk 4.985 jiwa, dan terbagi menjadi 35 Rukun Tetangga dan 10 Rukun Warga. Dengan letaknya yang ditengah Kota Solo, wilayah ini ramai dengan kegiatan perdagangan yang mana sekarang terdapat 3 pasar yaitu pasar Ledoksari, pasar Jebres, dan pasar Rejosari.



Gambar 5. 17 Pegawai Kelurahan Purwodiningratan

Struktur organisasi Kelurahan Purwodiningratan dipimpin oleh Lurah. Dalam menjalankan tugasnya dibantu Sekretaris Kelurahan, Kepala Seksi Kelurahan dan pelaksana. Jumlah sumber daya manusia di Kelurahan Purwodiningratan terdiri dari 6 ASN dan 12 TKPK.



Gambar 5. 18 Peta Wilayah Kelurahan Purwodiningratan



Kelurahan Purwodiningratan terdiri dari beberapa kampung, yaitu kampung Rejosari, kampung Joyoraharjan, kampung Dagen, kampung Purwodiningratan, kampung Purwopuran, kampung Kanggotan, dan kampung Prayunan.

G. Kelurahan Jagalan



Gambar 5. 19 Kantor Kelurahan Jagalan

Jagalan adalah sebuah kelurahan yang beralamatkan di Jl. Suryo No.136, Kecamatan Jebres, Kota Surakarta. Sampai tahun 2023, Kelurahan Jagalan berpenduduk 12.198 jiwa, dan terbagi menjadi 63 Rukun Tetangga dan 15 Rukun Warga. Kelurahan Jagalan terbentuk dari suatu perkumpulan masyarakat yang berprofesi berhubungan dengan jagal atau penyembelihan hewan.



Gambar 5. 20 Pegawai Kelurahan Jagalan



Struktur organisasi Kelurahan Jagalan dipimpin oleh Lurah. Dalam menjalankan tugasnya dibantu Sekretaris Kelurahan, Kepala Seksi Kelurahan dan pelaksana. Jumlah sumber daya manusia di Kelurahan Jagalan terdiri dari 7 ASN dan 23 TKPK.



Gambar 5. 21 Peta Wilayah Kelurahan Jagalan

Kelurahan Jagalan terdiri dari beberapa kampung, yaitu kampung Bororejo, kampung Wonosaren, kampung Rejosari, kampung Pokoso, kampung Kalangan, kampung Belik, kampung Kandang Pitik, kampung Sorogenen, dan kampung Tekenan.

Produk unggulan Kelurahan Jagalan berupa makanan sebagai oleh-oleh khas Kota Surakarta antara lain rambak kulit sapi, abon, daging sapi, dan olahan yang berasal dari daging sapi. Kegiatan budaya Kelurahan Jagalan yang menjadi unggulan adalah Festival Budaya “HAJAT AGENG JAGALAN”.



H. Kelurahan Sewu



Gambar 5. 22 Kantor Kelurahan Sewu

Sewu adalah sebuah kelurahan yang beralamatkan di Jl. Gotong Royong No.158, Kecamatan Jebres, Kota Surakarta. Sampai tahun 2023, Kelurahan Sewu berpenduduk 7.213 jiwa, dan terbagi menjadi 36 Rukun Tetangga dan 9 Rukun Warga.



Gambar 5. 23 Pegawai Kelurahan Sewu

Struktur organisasi Kelurahan Sewu dipimpin oleh Lurah. Dalam menjalankan tugasnya dibantu Sekretaris Kelurahan,



Kepala Seksi Kelurahan dan pelaksana. Jumlah sumber daya manusia di Kelurahan Sewu terdiri dari 5 ASN dan 15 TKPK.

Kelurahan Sewu merupakan himpunan dari berbagai kampung yang berada di tepi Sungai Bengawan Solo.



Gambar 5. 24 Peta Wilayah Kelurahan Sewu

Kelurahan Sewu terdiri dari beberapa kampung, yaitu kampung Sowijayan, kampung Honggopradatan, kampung Karengan, kampung Putat, kampung Sidomulyo, kampung Tengklik, kampung Gedongan, kampung Kranggan, kampung Parikangkung, kampung Ledok, kampung Kedungkopi, kampung Grobogan, dan kampung Sawunggaling.

Produk unggulan dari Kelurahan Sewu adalah jajan pasar berupa kue apem dan di tiap tahunnya dijadikan icon Festival Budaya yaitu “GREBEG APEM SEWU”.



I. Kelurahan Pucangsawit



Gambar 5. 25 Kantor Kelurahan Pucangsawit

Pucangsawit adalah sebuah kelurahan yang beralamatkan di Jl. Ir. Juanda No.261, Kecamatan Jebres, Kota Surakarta. Sampai tahun 2023, Kelurahan Pucangsawit berpenduduk 14.495 jiwa, dan terbagi menjadi 56 Rukun Tetangga dan 15 Rukun Warga. Kata Pucangsawit berasal dari pohon beringin liar yang hanya tumbuh satu batang di tengah-tengah pemukiman, “Pucang Sak Wit” yang berkembang menjadi Pucangsawit dan dijadikan nama pusat pemerintahan Kelurahan Pucangsawit.



Gambar 5. 26 Pegawai Kelurahan Pucangsawit



Struktur organisasi Kelurahan Pucangsawit dipimpin oleh Lurah. Dalam menjalankan tugasnya dibantu Sekretaris Kelurahan, Kepala Seksi Kelurahan dan pelaksana. Jumlah sumber daya manusia di Kelurahan Pucangsawit terdiri dari 6 ASN dan 38 TKPK.



Gambar 5. 27 Peta Wilayah Kelurahan Pucangsawit

Kelurahan Pucangsawit terdiri dari beberapa kampung, yaitu kampung Badran, kampung Pucangsawit, dan kampung Jonasan. Kelurahan Pucangsawit berbatasan langsung dengan Sungai Bengawan Solo, akan tetapi untuk pengelolaan luapan air sungai telah diantisipasi dengan adanya Taman Urban Forest pada bantaran sungai serta pembangunan parapet di sepanjang tanggulnya. Kegiatan Budaya rutin yang dilaksanakan adalah kegiatan “TEBAR MINO” yaitu melepas ikan-ikan di sungai Bengawan Solo, salah satu upaya pelestarian lingkungan.



J. Kelurahan Mojosongo



Gambar 5. 28 Kantor Kelurahan Mojosongo

Mojosongo adalah sebuah kelurahan yang beralamatkan di Jl. Brigjend Katamso, Kecamatan Jebres, Kota Surakarta. Sampai tahun 2023, Kelurahan Mojosongo berpenduduk 55.158 jiwa, dan terbagi menjadi 191 Rukun Tetangga dan 39 Rukun Warga.



Gambar 5. 29 Pegawai Kelurahan Mojosongo

Struktur organisasi Kelurahan Mojosongo dipimpin oleh Lurah. Dalam menjalankan tugasnya dibantu Sekretaris Kelurahan, Kepala Seksi Kelurahan dan pelaksana. Jumlah sumber daya manusia di Kelurahan Mojosongo terdiri dari 7 ASN dan 40 TKPK.



Gambar 5. 30 Peta Wilayah Kelurahan Mojosongo

Kelurahan Mojosongo terdiri dari beberapa kampung, yaitu kampung Balong Baru, kampung Bonoroto, kampung Bonsai, kampung Busukan, kampung Debean, kampung Dempo, kampung Dukuhan Kendal, kampung Genengan, kampung Jatirejo, kampung Kedung Tungkul, kampung Kendalrejo, kampung Kepuhsari, kampung Kismorejo, kampung Krajan, kampung Lompobatang, kampung Malabar, kampung Mipitan, kampung Mojosongo, kampung Ngemplak, kampung Pelangi, kampung Perumnas, kampung Randusari, kampung Rinjani, kampung Sabrang Kulon, kampung Sabrang Lor, kampung Serut, kampung Sibela, kampung Tawang Sari, kampung Tergalarum, kampung Tegalmulyo, dan kampung Wonowoso.

Adapun kegiatan budaya yang menjadi unggulan adalah kegiatan “MERTI DESA” yang diselenggarakan pada bulan November sampai Desember dalam rangka bersih desa.



K. Kelurahan Jebres



Gambar 5. 31 Kantor Kelurahan Jebres

Jebres adalah sebuah kelurahan yang beralamatkan di Jl. Pracanda I No.9, Kecamatan Jebres, Kota Surakarta. Sampai tahun 2023, Kelurahan Jebres berpenduduk 33.933 jiwa, dan terbagi menjadi 128 Rukun Tetangga dan 36 Rukun Warga. Keunikan lain yang dimiliki Kelurahan Jebres adalah dinamika masyarakat yang tertata dengan cukup baik, hal ini dikarenakan adanya sinergi yang terbangun melalui kesepakatan-kesepakatan antara Pemerintah Kelurahan Jebres dengan Lembaga Kemasyarakatan yang ada.



Gambar 5. 32 Pegawai Kelurahan Jebres



Struktur organisasi Kelurahan Jebres dipimpin oleh Lurah. Dalam menjalankan tugasnya dibantu Sekretaris Kelurahan, Kepala Seksi Kelurahan dan pelaksana. Jumlah sumber daya manusia di Kelurahan Jebres terdiri dari 7 ASN dan 80 TKPK.



Gambar 5. 33 Peta Wilayah Kelurahan Jebres

Kelurahan Jebres terdiri dari beberapa kampung, yaitu kampung Ngemingan, kampung Tegalrejo, kampung Tegal Baru, kampung Petoran, kampung Kentingan, kampung Ngasinan, kampung Gendingan, kampung Kentingan, kampung Ngoresan, kampung Gulon, kampung Kaplingan, kampung Panggungrejo, kampung sawah Karang, kampung Jebres Krajan, kampung Jebres Tengah, kampung Tegal Kuniran, kampung Guwosari, kampung Mondokan, kampung Purwoprajan, dan kampung Kandang Sapi.



Adapun kegiatan Budaya yang menjadi unggulan adalah kegiatan “BABAD KADEMANGAN JEBRES”, yaitu kirab yang menampilkan berbagai macam kesenian dan kreasi masakan khas yang mengenalkan rakyat sekitar tentang asal-usul Kelurahan Jebres.



BAB 6

PENUTUP

TAMAN CERDAS SOEKARNO - HATTA

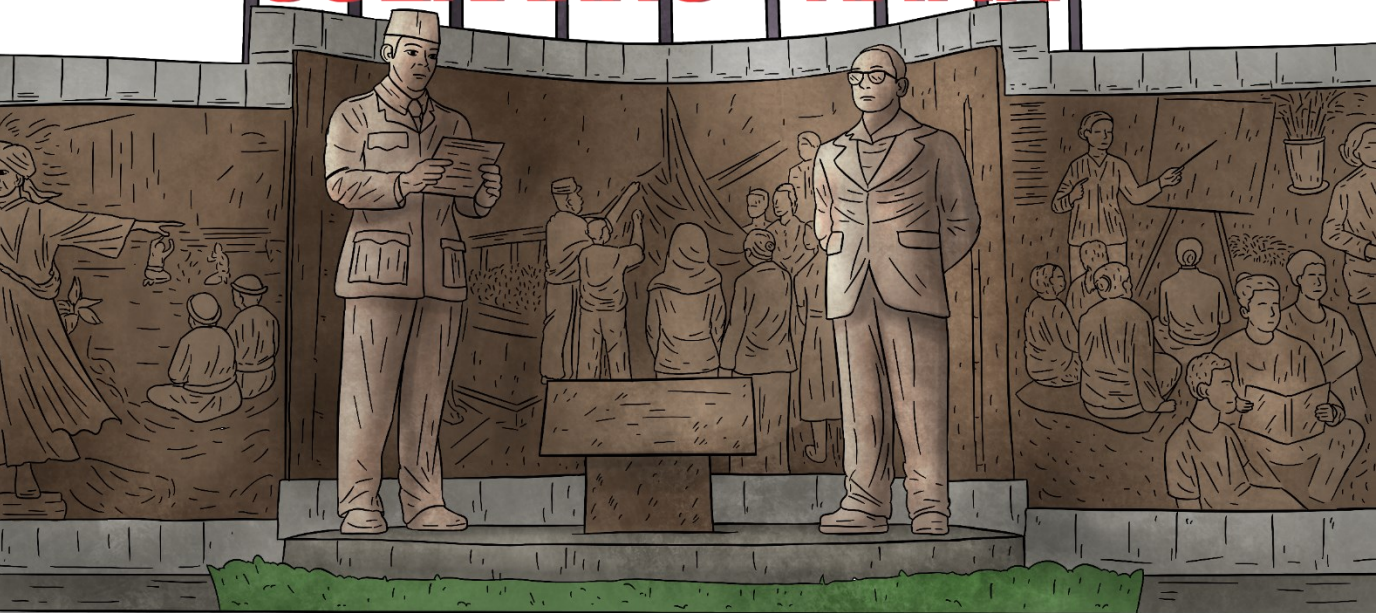



PENUTUP

Buku Profil Kecamatan Jebres Kota Surakarta Tahun 2023 ini diharapkan dapat memberikan gambaran mengenai situasi kependudukan, wilayah Jebres, beserta potensi-potensi yang dapat digali lebih dalam di wilayah Kecamatan Jebres. Dengan gambaran tersebut, diharapkan masyarakat sekitar agar dapat memberi rekomendasi untuk menyusun kebijakan daerah, penelitian studi serta memberikan gambaran dan pertimbangan arah investasi di daerah, sebagai dasar Pemerintah Daerah dalam upaya peningkatan kesejahteraan rakyat.

Buku ini diharapkan dapat digunakan oleh semua pihak yang membutuhkan informasi kondisi di wilayah Kecamatan Jebres secara umum.

Kami menyadari bahwa buku Profil Kecamatan Jebres Kota Surakarta ini masih banyak kekurangan, sehingga kritik, masukan dan saran sangat dibutuhkan.

Gelar Budaya Kecamatan Jebres



◉ Tumpeng Purwo
Purwodiningratan



◉ Babad
Kademangan
Jebres



◉ Tebar Mimo
Pucang Sawit



◉ Hajat Ageng
Jagalan



◉ Grebeg Sudiro
Sudiroprajan



◉ Kirab Bhinneka
Gandekan



◉ Apem Sewu
Sewu



◉ Kepatihan Art
Kepatihan Kulon



◉ Babad Kepatihan
Kepatihan wetan



◉ Merti Desa
Mojosongo



◉ Bothekan
Tegalharjo



KANTOR KECAMATAN JEBRES

Jl. Ki Hajar Dewantara No 27 Jebres Surakarta

☎ Telp / Fax (0271) 656961 WA : 0851 9851 0099

✉ kecjebres@surakarta.go.id

📷 X @kecjebres